



MUNICIPALIDAD
OSORNO
— contigo siempre —

CUENTA PÚBLICA GESTIÓN 2025

RENDICIÓN MARZO 2026



MUNICIPALIDAD
OSORNO.CL





k) Todo hecho relevante de la administración municipal que deba ser conocido por la comunidad.

INDICE

DIRECCIÓN DE ADMINISTRACIÓN MUNICIPAL	Pág. 4
DIRECCIÓN DE CONTROL	Pág. 8
DIRECCIÓN DE DESARROLLO COMUNITARIO	Pág. 10
DIRECCIÓN DE MEDIO AMBIENTE, ASEO Y ORNATO	Pág. 187
DIRECCIÓN DE OPERACIONES	Pág. 215
DIRECCIÓN DE TRANSITO	Pág. 219
PRIMER JUZGADO DE POLICIA LOCAL	Pág. 220
SEGUNDO JUZGADO DE POLICIA LOCAL	Pág. 222
CORPORACIÓN CULTURAL DE OSORNO	Pág. 225
CORPORACION PARA EL DESARROLLO DE LA PROVINCIA DE OSORNO	Pág. 323



Dirección De Administración Municipal

CUENTA PÚBLICA 2025

DIRECCIÓN DE ADMINISTRACIÓN MUNICIPAL

La Dirección de Administración Municipal, dentro de las principales funciones encomendadas por la Autoridad Edilicia, tiene la responsabilidad de administrar y autorizar la ocupación de los distintos recintos municipales y bienes nacionales de uso público bajo su gestión, los cuales benefician directamente a la comunidad, mediante la entrega de permisos a diversas organizaciones sociales, personas naturales, instituciones privadas y mixtas, para el desarrollo de sus actividades en condiciones óptimas.

Durante el año 2025 se continuó con esta importante labor, reforzando el compromiso municipal de facilitar la utilización de los espacios comunales, promoviendo así la participación ciudadana y el fortalecimiento del tejido social a través de actividades deportivas, culturales, comunitarias y recreativas.

Los principales recintos que durante el año 2025 estuvieron disponibles para la comunidad y las organizaciones fueron los siguientes:

Recintos	Total, Organizaciones (Estimado)
Auditorium CAV	237
Gimnasios Municipales	197
Casa del Deportista	14
Casa del Folclore	159
Salón del Mercado Municipal	45
Canchas	33
Estadios	65

Recintos	Total, Organizaciones (Estimado)
Bienes Nacionales de Uso Público	181
Albergue Municipal	72
Insumos (tarimas, stand, sillas, amplificación)	97
Piscinas Municipales	36
Pista de Hielo	15
Camping Olegario Mohr	174
Teatro Municipal	180

En total, **1.505 permisos** fueron otorgados durante el año, lo que refleja el alto nivel de uso y demanda de la infraestructura comunal. Estos espacios han sido claves en la realización de eventos y encuentros que fortalecen la vida comunitaria y la participación ciudadana en nuestra comuna.



Dirección De Administración Municipal

Departamento de Informática.

El Departamento de Informática dependiente de la Dirección de Administración Municipal, es la Unidad Encargada de entregar el soporte profesional y técnico en el área de tecnología de la información.

Las tareas profesionales ejecutadas, se presentan a continuación:

- i. Servicio de soporte y apoyo informático a las diferentes unidades municipales durante el año.** Entrega asesoría técnica a todas las Unidades Municipales en el correcto uso de las diversas plataformas informáticas municipales existentes.
- ii. Servicio de mantenimiento de infraestructura física.** Periódicamente efectúa mantenimiento a todos los elementos que integran la infraestructura física de comunicación de datos de las respectivas dependencias.
- iii. Administración de plataforma correos electrónicos de carácter Institucional.** Ejecutó una actualización tecnológica, se aumentó número y capacidad de correos electrónicos, Microsoft Teams y se contrató OneDrive para cada uno de ellos.
- iv. Gestión y Administración de registro de equipamiento computacional.** El municipio de Osorno, administra sus equipos de acuerdo a la normativa legal, instrucciones de Contraloría General y Gobierno Digital, función desarrollada internamente por parte del Departamento de Informática.
- v. Diseño de Plataforma de Fondos Concursables Semana Osornina** (febrero-marzo).(registrados 587 registros de los cuales se realizaron 493 postulaciones).
- vi. Adquisición de Switch de comunicación 8 puertos** (abril),por un monto \$134.946.
- vii. Capacitación en temas tecnológico a 32 Nuevos Inspectores Municipales** (mayo).
- viii. Ampliación de contratos:** incorporación de 2 nuevos servicios de WiFi para el Albergue Municipal (junio).
- ix. Implementación de Plataforma IMODOCS** para firmar documentos electrónicos, (junio), el cual fue diseñado e implementado por área de desarrollo de departamento de informática con la finalidad de dar cumplimiento a la normativa de Transformación Digital del Estado mandatado por la Ley N° 21.180.
- x. Capacitaciones Plataforma imoDocs a Funcionarios Municipales** (de junio a diciembre aproximadamente 350 funcionarios, en formato presencial y online).



Dirección De Administración Municipal

El cual implica entrega de conocimiento de operatividad y adopción de la aplicación en los módulos de generación de tramitación de decretos y documentos digitales.

- xi. Capacitaciones a Funcionarios Municipales en temas de seguridad de la información y ciberseguridad** (desde mayo a diciembre, aproximadamente 150 funcionarios, en formato presencial y online).

El cual implicó entregar conocimiento referente a normativa vigentes relacionado con tema de seguridad de la información y ciberseguridad para todos los estamentos municipales.

- xii. Modificación de contrato por aumento de servicios**

(septiembre, Aumento de contrato para habilitación de nuevos servicios tecnológico en las nuevas dependencias de la Dirección de Seguridad Pública.)

- xiii. Creación de Plataforma de Aportes y subvenciones** (octubre- noviembre, el área de desarrollo generó una nueva plataforma para las postulaciones a los aportes y subvenciones online, el cual postularon aproximadamente 86 organizaciones).

- xiv. Instalación de red de computación de las nuevas dependencias Seguridad Pública.** (octubre, noviembre, para la operatividad de las nuevas dependencias municipales de la dirección de seguridad pública, se tuvo que instalar una red de datos con aproximadamente 40 puntos de red y con la habilitación de un nuevo rack de comunicación para el acceso a internet.

- xv. Adquisición e instalación de sensores de temperatura y humedad.** (noviembre, instalación de dispositivo de control de temperatura y humedad en la sala de servidores del departamento de informática).

- xvi. Contratación de 70 impresoras multifuncional** (noviembre, lo cual serán distribuidas a todas las unidades municipales para su uso de impresión y sobre todo de escaneo y digitalización de documentos. Dicho servicio tiene un costo mensual de \$10.268.708.

- xvii. Adquisición de cámaras de seguridad en Vertedero de Curaco** (diciembre, se procedió a la compra de 3 cámaras, un NVR y una Ups la instalación de cámara en el recinto del Vertedero de Curaco).



ILUSTRE MUNICIPALIDAD DE OSORNO
CHILE
DIRECCION DE CONTROL

ORD. : N° 2026001383.-

ANT. : ORD. ALC. N°35, del 09/01/2026, Alcaldía.

MAT. : Envía información para cuenta pública
2026.-

OSORNO, 20 de enero de 2026.-

A : SR. JAIME BERTÍN VALENZUELA
ALCALDE DE OSORNO

DE : SRA. ANDREA GONZÁLEZ VERGARA
DIRECTORA DE CONTROL

A través del presente, adjunto remito a Ud. información solicitada en ORD. ALC. N°35, de fecha 09.01.2026, que dice relación con solicitud de información para elaboración de cuenta pública gestión municipal año 2025. Al respecto, y conforme a lo señalado en letra f) del ordinario de que se trata, adjunto remito un resumen de las auditorías y observaciones más relevantes efectuadas por la Contraloría General de la República, durante el año 2025.

Cabe indicar que conforme a lo instruido en ORD. N°35, del antecedente, la información requerida fue despachada en formato Word a los correos electrónicos juan.soto@imo.cl , marcia.martel@imo.cl y felix.flores@imo.cl

Sin otro particular, saluda atentamente a Ud.

AGV/lvv

Distribución:

- Alcaldía
- Archivo Control

DOCUMENTO CON FIRMA ELECTRÓNICA SIMPLE



Escanear QR para Validar ó ingrese a <https://verificacionsimple.imodigital.cl>
CODIGO DE VERIFICACIÓN:21202688040068275



RESUMEN DE LAS AUDITORIAS:

Auditoría Externa: “Auditoría Financiera Departamento de Salud Municipal, período 2021 – 2024”.

Se indica que las principales observaciones resultantes de esta auditoría no serán detalladas, debido a que, a esta fecha, el correspondiente Informe de la auditoría de que se trata, aún no es entregado al Sr. Alcalde.

OBSERVACIONES MAS RELEVANTES EFECTUADAS POR CONTRALORIA GENERAL DE LA REPUBLICA:

Al respecto, durante el año 2025, la Contraloría General de la República no emitió Informes Finales sobre auditorías practicadas en la Municipalidad de Osorno.

AVGV/yabm/

JUAN MACKENNA 851 PISO 8 FONO : 642326287

DOCUMENTO CON FIRMA ELECTRÓNICA SIMPLE



Escanear QR para Validar
o ingrese a <https://verificacionsimple.imodigital.cl>
FECHA DE EMISIÓN: 20-01-2026 11:01:13
CODIGO DE VERIFICACIÓN: 21202688040068275



ANDREA VERONICA GONZALEZ VERGARA
DIRECTORA DE CONTROL
andrea.gonzalez@lmo.cl
20-01-2026 11:01:13



Dirección de Desarrollo Comunitario



CUENTA PÚBLICA
DIRECCION DE DESARROLLO COMUNITARIO
AÑO 2025

Dirección de Desarrollo Comunitario

DEPARTAMENTO DE ORGANIZACIONES COMUNITARIAS

El Departamento de Organizaciones Comunitarias coordina y supervisa las Oficinas Municipales de Pueblos Originarios, Discapacidad e Inclusión Social, Intermediación Laboral y Tenencia Responsable de Mascotas. Además, gestiona la administración de los recintos municipales Casa del Folclore, Centro Comunitario de Ovejería, Museo Interactivo y Centro Comunitario de Francke. En el período mencionado, el departamento ha cumplido las funciones establecidas por la Ley Orgánica Constitucional de Municipalidades y el Reglamento de Organización Interna de la Ilustre Municipalidad de Osorno, destacándose:

Constitución de Organizaciones Comunitarias: se constituyeron **181** organizaciones nuevas aproximadamente, que contemplan junta de vecinos, uniones comunales, comités de desarrollos, de adelanto de vivienda, de seguridad, clubes de adultos mayores, comunidades y asociaciones indígenas, clubes deportivos, entre otros.

Gestión de Comodatos: se renovaron y entregaron aproximadamente **50** inmuebles municipales para que nuestras organizaciones las administren.

Navidad Comunal: se entregando en el año 2025 más de **4600** unidades de juguetes categorizados en niños y niñas desde los cero a seis años.



Dirección de Desarrollo Comunitario

Conmemoración del Día del Dirigente: en el año 2025 se destacaron a **15** dirigentes sociales del ámbito, deportivo, social y comunitario.

FONDEVE: Administración de las postulaciones al Fondo de Desarrollo Vecinal, que financia proyectos de infraestructura social, fortalecimiento organizacional, cultura, entregándose \$ **54.174.675** millones de pesos a **109** organizaciones que se adjudicaron este fondo correctamente.

Desfile de Grupos Folclóricos, con una convocatoria de un promedio de **700** personas desfilando, dividido en los más de **40** conjuntos folclóricos, quienes en su mayoría durante el año ocupan las dependencias de la Casa del Folclor para desarrollar sus actividades.

Fondo de Desarrollo del Folclor, el cual financia iniciativas de índole pertinente donde postularon **28** organizaciones folclóricas de la comuna y se **adjudicaron 26** de estas por un monto de \$ **13.761.679**.

Programa anual de entrega de contenedores de basura domiciliaria: que en el año 2025 conto con la adquisición de **1.250 unidades** con un costo aproximado de \$ **31.000.000**,



Dirección de Desarrollo Comunitario
OFICINA DE LA DISCAPACIDAD E INCLUSIÓN SOCIAL

- 1) **ACTIVIDADES RECREATIVAS VERANIEGAS:** el marco del día del sistema de Lectoescritura Braille, es que se hizo un taller de Braille, en esta actividad no involucraron gastos económicos.

Por otra parte, se ofrecieron cupos gratuitos en la piscina municipal del Parque Chuyaca, para la comunidad con discapacidad, 1 paseo, a la comuna de Frutillar, en donde nuestros usuarios accedieron a la playa inclusiva, gracias al apoyo de sus monitores náuticos, quienes facilitaron sillas anfibia y kayaks.

Inversión total \$238.000.- (colaciones paseo)



- 2) **“OSORNO EN COLORES”:** una jornada de concientización en el Síndrome de Down y Condición Espectro Autista, que incluyó show artístico, juegos, colaciones frías y feria de emprendimientos.

Inversión total de \$1.466.200

Dirección de Desarrollo Comunitario



- 3) **“HABLEMOS DE AUTISMO EN COMUNIDAD”**: en el día Internacional del autismo, se realiza un Seminario sobre el tema, en el cual participan diferentes profesionales vinculados con la materia. Esta actividad no involucró recursos económicos Municipales.



- 4) **“DIALOGUEMOS SOBRE MATERNIDAD EN DISCAPACIDAD”**: convocando a 20 madres con discapacidad y madres cuidadoras de personas con discapacidad, no se comprometieron recursos económicos Municipales, contando con el apoyo de la “Mesa de discapacidad”.

Dirección de Desarrollo Comunitario



- 5) **“ROMPAMOS EL SILENCIO SOBRE FIBROMIALGIA”**: Actividad realizada en conjunto con la Agrupación de Fibromialgia “Luz de esperanza”, contando con exposiciones de diferentes profesionales voluntarios atinentes al tema. Dicha actividad no comprometió recursos económicos Municipales, siendo apoyada por la “Mesa de discapacidad”.



- 6) **“SEMINARIO JUNTOS SUMAMOS, TRABAJO INCLUSIVO SIN BARRERAS”**: en conjunto con la Oficina Municipal de Intermediación Laboral (OMIL), se da ejecución a Seminario enfocado en la Ley de inclusión laboral 21.015 expuesta por SENADIS y la visibilización de buenas prácticas inclusivas de diferentes

Dirección de Desarrollo Comunitario

entidades, tales como Hospital Base, Universidad de los Lagos.



7) FONDOS MUNICIPALES PARA LA DISCAPACIDAD:

7.1 FONDIS (Fondo de la Discapacidad) monto asignado \$10.000.000, el monto máximo a adjudicarse por Organización, en diferentes áreas fue de **\$739.000** debido al aumento en la convocatoria, pasando de 6 organizaciones beneficiadas el 2024 a 14 organizaciones el 2025.



Dirección de Desarrollo Comunitario



7.2) **EMPRENDIS** para emprendimientos de personas con discapacidad o cuidadoras/es, postulaciones entre junio y julio: **monto asignado \$20.000.000**, máximo adjudicado por persona **\$500.000**, **40** personas beneficiadas, de las más de 100 que postularon.



8) **“TALLERES DE LENGUA DE SEÑAS CHILENA Y SISTEMA BRAILLE, PARA NIÑOS, NIÑAS Y ADOLESCENTES”**: se realizan 2 talleres de Cultura sorda y Lengua de Señas chilena y 2 talleres de Cultura Ciega y Sistema Braille, con una duración de 3 horas cada taller, beneficiando a **100 niños, niñas y adolescentes** de la comuna. Estos talleres

Dirección de Desarrollo Comunitario

formaron parte del PMG 2025, con una inversión Municipal de \$1.499.980.



9) “APRENDIENDO A MANEJAR EL ESTRÉS”: en esta actividad abierta a la comunidad, se contó con la exposición voluntaria del área de psicología.



10) “INTERVENCIÓN URBANA; BASTONES BLANCOS”: el día 15 de Octubre, en el marco de Día Internacional de “Los Bastones Blancos“. Se realiza en conjunto con la Organización de Ciegos Emprendedores de Osorno (OCEO), una intervención urbana en plaza de armas. Esta actividad no sugirió gastos de recursos por económicos por parte del municipio.

Dirección de Desarrollo Comunitario



11) “CELEBRANDO EL DÍA DE LA CUIDADORA EN AIEP”: Actividad efectuada en conjunto con el Instituto AIEP, en conmemoración del Día Internacional de las Personas Cuidadoras, donde **20** cuidadoras, derivadas de la oficina, fueron atendidas por estudiantes de las carreras de podología y estética. Esto no generó gastos al Municipio.



12) “CURSO DE SISTEMA BRAILLE”: esta actividad fue dirigida a la comunidad, la cual consistió en la realización de 9 clases, de 2,5 horas cada una. El Curso es dictado por la Encargada de la Oficina, sin incorporar gastos económicos al Municipio.

Dirección de Desarrollo Comunitario

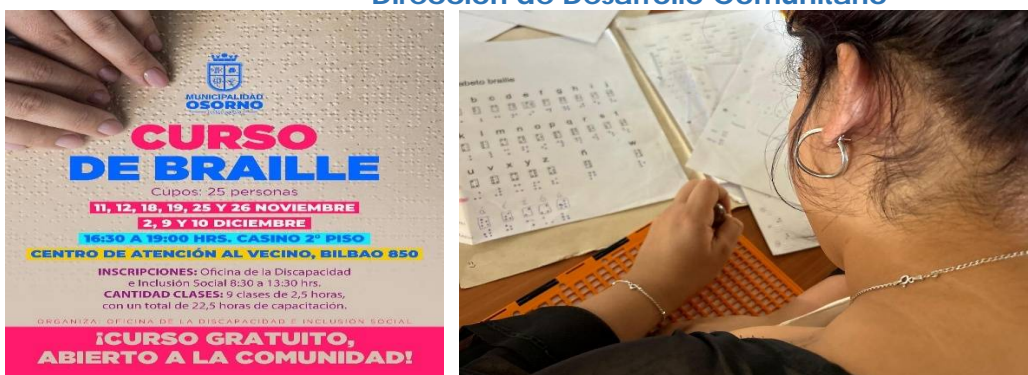

13) “MES DE LA DISCAPACIDAD”: Se realizan las siguientes actividades:

13.1) Lanzamiento Mes de la discapacidad:



13.2) Concurso literario “Discapacidad sin barreras”: dirigido a personas con discapacidad de la comuna de Osorno, se recibieron 7 obras, siendo estas evaluadas por un jurado externo al Municipio.

Dirección de Desarrollo Comunitario



13.3) “Show Solidario Uniendo corazones”: Se efectuó un show en apoyo a la causa TELETÓN, el día sábado 29 de noviembre, en Plaza de Armas, con la participación de animadores y artistas locales, quienes voluntariamente entregaron sus talentos a la comunidad.



Dirección de Desarrollo Comunitario

13.4) “Feria de emprendedores con discapacidad”: las personas con discapacidad tuvieron la oportunidad de exponer a la comunidad, sus trabajos de artesanías y manualidades.



13.5) “Carnaval de primavera”: Se realiza en conjunto con COANIL y la Mesa de discapacidad, por las calles del centro de la ciudad, para conmemorar el “Día internacional de la discapacidad”. Una fiesta llena de colores y alegría, cuyo objetivo fue visibilizar ante

la comunidad a las personas con discapacidad.



Dirección de Desarrollo Comunitario

13.6) “Charlas: Neurociencia y Credencial de discapacidad, realidad local”: Consistió en dos charlas informativas, dirigidas a la comunidad: La primera sobre la Neurociencia, dictada por una alumna de Psicopedagogía del Instituto Santo Tomás; y la segunda sobre la Credencial de discapacidad, realidad local, dictada por las funcionarias de la Oficina de discapacidad, con el apoyo de profesionales de los CESFAMS Marcelo Lopetegui y Quinto Centenario.

13.7) “IV Corrida Familiar Inclusiva”: con un recorrido de 2,5 KM, en la que participaron alrededor de **100** personas con y sin discapacidad.



13.8) “Aduana y Discapacidad: Tu Guía para Adquirir Vehículos y Ayudas Técnicas con Beneficios de Zona Franca”: Charla que fue dictada por funcionarios de Aduana, en la Pinacoteca Municipal, la cual estuvo enfocada en informar a las personas con discapacidad, sus familias y a la comunidad en general, de cómo adquirir vehículos y ayudas técnicas, a menor costo en Zona Franca.

Dirección de Desarrollo Comunitario



13.9) Ceremonia de **Certificación del Curso de Sistema Braille**, dirigido a la comunidad y en esta misma ocasión se entregan los premios a los ganadores del **Concurso literario “Discapacidad sin barreras”**, en el cual participaron 7 cuentos.



13.10) “**Fiesta de disfraces y cena, cierre Mes de la discapacidad**”: Participaron alrededor de **80 personas** con discapacidad y cuidadoras/es, que forman parte de las diferentes organizaciones que participan en la Mesa de discapacidad.

Dirección de Desarrollo Comunitario



Inversión Total Mes de la Discapacidad 2025, \$4.284.015.

OFICINA DE PUEBLOS ORIGINARIOS

DÍA DE LA LENGUAS MATERNAS

Actividad se realizó con la participación del Consejo de Comunidades Indígenas y sus distintas organizaciones de distintos sectores de la comuna. En la cual se realizó una ceremonia de conmemoración que además incluyó un Cumillal para las participantes.

FONDO DE PUEBLOS ORIGINARIOS

El Fondo de Pueblos Originarios, está orientado a Comunidades Indígenas, Asociaciones Indígenas y Organizaciones funcionales con pertinencia indígena, con el cual se apoya proyectos específicos de desarrollo con identidad y pertinencia en el contexto indígena, donde el año **2025 postularon 31 organizaciones** de las cuales **26** se adjudicaron fondos por un valor total de \$ **14.999.998**.



Dirección de Desarrollo Comunitario

DIA INTERNACIONAL DE LA MUJER INDIGENA

En septiembre de 2025 se conmemora el Día internacional de la mujer indígena donde se premiaron a **10 mujeres dirigentes** por su trayectoria las que juegan un rol fundamental en la transmisión y exposición de la cultura y el reconocimiento de los pueblos originarios, así como también la lucha de sus derechos.

Se entrego como presente un laurel el cual simboliza una guía espiritual ya que es un árbol sagrado y fundamental para el pueblo mapuche huilliche.

LA OFICINA DE TENENCIA RESPONSABLE DE MASCOTAS

Estadísticas 2025 de Esterilización Felina y Atención Primaria de Felinos y Caninos.

Esterilización de Felinos y Caninos

Resumen General

- Total, de esterilizaciones realizadas en felinos: **940**

Análisis Mensual de Esterilización en Felinos

Mes	Total
Ene 2025	112
Feb 2025	70
Mar 2025	68
Abr 2025	81
May 2025	85
Jun 2025	59
Jul 2025	97
Ago 2025	126



Dirección de Desarrollo Comunitario

Sept 2025	104
Oct 2025	55
Nov 2025	70
Dic 2025	13
Total	940

Resumen General

- Total, de esterilizaciones realizadas en Caninos: **1579**

Análisis Mensual de Esterilización en Caninos

Mes	Total
ene-24	133
feb-24	167
mar-24	183
abr-24	119
may-24	124
jun-24	143
jul-24	132
ago-24	151
sept-24	104
oct-24	144
nov-24	85
dic-24	94
Total	1579

Atenciones Primarias

Resumen General



Dirección de Desarrollo Comunitario

- **Total, de atenciones primarias realizadas: 1268** procedimientos, donde se incluyen vacunas triple felina, antirrábica, séxtuple y microchip.

Distribución Mensual de Servicios

Mes	Total
ene-24	130
feb-24	93
mar-24	89
abr-24	79
may-24	197
jun-24	129
jul-24	159
ago-24	95
sept-24	91
oct-24	98
nov-24	90
dic-24	18
Total	1268

Educación en establecimientos educacionales, juntas de vecinos y otros espacios comunitarios

Uno de los pilares fundamentales de la Oficina de tenencia Responsable de Mascotas y Animales de Compañía, es la educación comunitaria. Este trabajo se desarrolla a través de actividades como:

- **Charlas educativas:** Se realizaron en colegios, liceos y juntas de vecinos, sensibilizando a los niños y adolescentes sobre el respeto y cuidado de las mascotas.

Dirección de Desarrollo Comunitario

Estos espacios también fomentan el desarrollo de valores como la responsabilidad, la empatía y el compromiso hacia los animales.

- **Capacitaciones a juntas de vecinos:** Los vecinos reciben información práctica sobre la atención sanitaria básica, identificación de enfermedades zoonóticas y la importancia de la esterilización para controlar la sobrepoblación animal.

Este componente educativo no solo impacta en el bienestar animal, sino que también contribuye a la salud pública y a la convivencia armónica entre las personas y sus mascotas.



Dirección de Desarrollo Comunitario



Fiscalización de la Ley 21.020 sobre Tenencia Responsable de Mascotas

La Oficina de Tenencia Responsable de Mascotas, colaboro activamente con las autoridades locales para garantizar el cumplimiento de la Ley 21.020, que regula la tenencia responsable de animales de compañía. Entre las principales acciones realizadas se encuentran:

- **Supervisión de condiciones de tenencia:** Inspecciones domiciliarias junto con seguridad pública, para verificar el bienestar de las mascotas, asegurando que cuenten con espacio adecuado, alimentación suficiente y acceso a atención veterinaria.
- **Control de denuncias:** Atención a denuncias sobre maltrato animal, mascotas abandonadas o casos de sobrepoblación, trabajando en coordinación con carabineros, seguridad publica y otras entidades.
- **Promoción de la identificación y registro:** En consonancia con la Ley, se fomenta que los dueños registren y coloquen microchips a sus mascotas, lo que facilita su identificación en caso de extravío.



Dirección de Desarrollo Comunitario
OFICINA MUNICIPAL DE INTERVENCIÓN LABORAL

Unas de las funciones de la oficina es ayudar a identificar sus habilidades, intereses y metas laborales. Su función incluye la realización de pruebas psicológicas, entrevistas de orientación, y el diseño de estrategias para mejorar la empleabilidad.

Resultados Relevantes:

Personas orientadas: Más de **2.000 personas** participaron en sesiones de orientación laboral.

Talleres de Apresto Laboral: Se realizaron **15 talleres** enfocados en el desarrollo de competencias laborales y habilidades blandas.

Participación en Ferias Laborales: Se asistió a **5 ferias laborales** organizadas a nivel local y regional, facilitando la conexión entre empleadores y personas en búsqueda activa de empleo.

Reclutamientos Masivos: Se coordinaron 2 procesos de reclutamiento masivo, colaborando con empresas para cubrir múltiples vacantes y promoviendo oportunidades laborales inclusivas y accesibles.

GESTIÓN DE EMPRESAS

Profesional encargado de Empresas desarrolla dentro el dpto. las funciones tales como; Generar la vinculación con empresas para la creación de ofertas laborales, juntamente con lograr una fidelización con las mismas, asesoramiento constante según los requerimiento y necesidades de las empresas, difusión de ofertas laborales dentro del territorio, apoyar a los usuarios de nuestra comuna con información, registro y derivación laboral.

Dirección de Desarrollo Comunitario



INCLUSIÓN LABORAL

OBJETIVOS Y FUNCIONES PROFESIONAL DE INCLUSIÓN LABORAL

- ✓ Atender a personas en situación de discapacidad en búsqueda de empleo.
- ✓ Evaluar los perfiles y características de los usuarios en búsqueda de empleo, para ver las posibilidades de insertarse en un puesto de trabajo.
- ✓ Derivación de usuarios a puestos de trabajo.
- ✓ Realizar análisis de puesto de trabajo.
- ✓ Realizar Charlas de concientización a empresas con contenido referente al área de inclusión laboral.
- ✓ Entregar Información con respecto a la ley de inclusión laboral y registro nacional de la discapacidad.



Dirección de Desarrollo Comunitario

- ✓ Registrar y analizar información de usuarios en los sistemas que SENCE determine.
- ✓ Trabajar articuladamente con Orientadores/as Laborales y Ejecutivos de Atención a Empresas, para gestionar la derivación de usuarios y conocer las necesidades de las empresas en materia de requerimiento de RRHH y realizar vinculaciones pertinentes.

ACCIONES REALIZADAS DURANTE EL AÑO 2025

CICLO DE CHARLAS SOBRE CONCIENTIZACIÓN Y POLÍTICAS SOBRE INCLUSIÓN LABORAL

Los objetivos de un terapeuta ocupacional en las charlas de concientización sobre la inclusión laboral generalmente están enfocados en promover la igualdad de oportunidades y un ambiente laboral accesible para personas con diversas capacidades. Aquí algunos objetivos:

- ✓ **Fomentar la comprensión sobre la inclusión laboral:** Ayudar a los empleados, empleadores y colaboradores a entender la importancia de la inclusión de personas con discapacidad en el ámbito laboral.
- ✓ **Romper barreras y mitos sobre la discapacidad:** Desmitificar ideas erróneas acerca de las capacidades de las personas con discapacidad, mostrando ejemplos de éxito y habilidades.
- ✓ **Sensibilizar sobre la diversidad de habilidades:** Explicar que las personas con discapacidad pueden tener una amplia gama de habilidades que aportan al éxito de una empresa, destacando la necesidad de una adaptación de los roles de trabajo.
- ✓ **Promover el diseño de entornos laborales accesibles:** Guiar en la creación de espacios laborales que sean accesibles físicamente y que favorezcan la participación activa de todos los empleados.
- ✓ **Capacitación en estrategias de apoyo y adaptaciones:** Enseñar sobre las herramientas, tecnologías y adaptaciones que pueden facilitar el desempeño laboral



Dirección de Desarrollo Comunitario

de personas con discapacidad, como modificaciones en el puesto de trabajo o la implementación de software específico.

- ✓ **Fomentar la empatía y la integración:** Trabajar en la sensibilización emocional de los trabajadores, ayudando a crear un ambiente de respeto, inclusión y solidaridad en el lugar de trabajo.
- ✓ **Impulsar el desarrollo de habilidades laborales:** Proporcionar programas o talleres que ayuden a las personas con discapacidad a desarrollar las competencias necesarias para desempeñarse de manera efectiva en el trabajo, desde habilidades técnicas hasta habilidades sociales y de comunicación.
- ✓ **Generar conciencia sobre la responsabilidad social corporativa:** Motivar a las empresas a ver la inclusión laboral no solo como un requerimiento legal, sino como una responsabilidad social que mejora la imagen corporativa y contribuye a la diversidad y la equidad.

CICLO DE ANÁLISIS Y EVALUACIÓN DE PUESTOS DE TRABAJO

En el contexto del **análisis y evaluación de puestos de trabajo**, el objetivo del terapeuta ocupacional está orientado a garantizar que los puestos sean accesibles, adecuados y adaptables para personas con diversas capacidades, fomentando su inclusión efectiva en el ámbito laboral. A continuación, te doy algunos objetivos específicos que un terapeuta ocupacional puede tener al realizar esta tarea:

- ✓ **Adecuación del puesto de trabajo:** Evaluar si el puesto es adecuado a las capacidades de la persona y sugerir modificaciones para evitar riesgos y mejorar el rendimiento.
- ✓ **Identificación de barreras:** Detectar obstáculos físicos, sensoriales o cognitivos que dificulten el trabajo y proponer ajustes necesarios.



Dirección de Desarrollo Comunitario

- ✓ **Adaptación del entorno laboral:** Proponer cambios en el espacio de trabajo (como mobiliario, iluminación o tecnología) para facilitar el desempeño de las personas con discapacidad.
- ✓ **Definición inclusiva de los requisitos del puesto:** Asegurar que los requisitos del puesto no excluyan a personas con discapacidad y que se puedan hacer adaptaciones razonables.
- ✓ **Respeto por los derechos laborales:** Asegurar que las condiciones laborales cumplan con las leyes de accesibilidad e inclusión, respetando los derechos de las personas con discapacidad.

No solo se centra en la adaptación física del espacio, sino también en la promoción de un entorno laboral inclusivo que favorezca la participación y el desarrollo de todos los empleados.

PROGRAMA FAMILIAS SEGURIDADES Y OPORTUNIDADES(SSYO)

Objetivo:

Contribuir a la superación de la condición de pobreza y vulnerabilidad social de las familias intervenidas mediante el Programa en la comuna:

- **Acompañamiento Psicosocial**
- **Acompañamiento Sociolaboral**
- **Transferencias Monetarias**
- **Oferta Programática**

La ejecución de este programa para el año 2025, es producto de un convenio de colaboración suscrito con el Fondo de Solidaridad e Inversión Social (FOSIS), cuya inversión total anual es por el monto: **\$266.668.200.**

METAS LOGRADAS EN EJECUCION 2025:



Dirección de Desarrollo Comunitario

200 Familias EJE diagnosticadas y en etapa de acompañamiento.

- **"CHARLA PARA MICRO EMPRENDEDORES DICTADA POR SII"**, en para un total de 150 personas.
- **"JORNADA DE PREVENCIÓN Y PROMOCIÓN EN SALUD"**, en esta actividad participó un total de 170 personas.
- **"EXAMEN DE MAMOGRAFIA, EN MAMOGRAFO MOVIL"**, el cual se realizará en mamógrafo móvil, el cual realizó exámenes de mamografía a 120 mujeres de nuestro programa.
- **"CHARLA PROMOCION, PREVENCIÓN Y ORIENTACIONES JURIDICAS EN VIOLENCIA DE GENERO"**, participando 100 mujeres
- **"ACCESO A LA JUSTICIA FAMILIAR: Pensión y Derechos de NNA"**. Esta actividad será impartida por profesionales de la Corporación de Asistencia Judicial, busca acercar el ámbito jurídico a las familias del Programa Familias del Subsistema de Seguridades y Oportunidades. Participó 200 familias.
- **FIRMA CONVENIO CON PROVINCIAL DE EDUCACION:** la cual entregara nivelación de estudios y atención Psicológica a familias de nuestro programa.

Dirección de Desarrollo Comunitario

REGISTRO FOTOGRAFICO





Dirección de Desarrollo Comunitario
DEPARTAMENTO DE DESARROLLO RURAL

Objetivo:

Mejoramiento sostenido de la calidad de vida de la población rural de bajos ingresos procurando asegurar, una efectiva y eficiente contribución de la economía rural al proceso de desarrollo comunal

PRINCIPALES ACTIVIDADES DESARROLLADAS DURANTE EL PERIODO 2025

Rueda de prensa, lanzamiento fiestas costumbristas año 2025, salón municipal de concejales.

Asistentes: 56 personas.



FIESTAS COSTUMBRISTAS 2025

JJ.VV FORRAHUE-C. ADELANTO PICHILCURA

\$6.314.000.-

asistentes: 600 personas.

Dirección de Desarrollo Comunitario



JJ.VV. BAQUEDANO

\$6.314.000.-

asistentes: 600 personas.



COMUNIDAD INDÍGENA FORRAHUE

\$4.000.000.-

asistentes: 500 personas.

Dirección de Desarrollo Comunitario



COMUNIDAD INDÍGENA TROCOMO

\$4.000.000.-

asistentes: 500 personas.



F. COSTUMBRISTA HULLINCO-PUCOIHUE

\$6.314.000.-

asistentes: 700 personas.

Dirección de Desarrollo Comunitario



Fiesta Costumbrista PELLECO Mulpulmo y Mulpulmo Huillinco-Pucoihue
\$4.000.000.-

asistentes: 700 personas.



F. COSTUMBRISTA LAS QUEMAS CENTRO Y ALTAS
\$4.000.000.-

asistentes: 500 personas.

22-23 enero 2025.

Dirección de Desarrollo Comunitario



F. COSTUMBRISTA JUNQUILLAR, LA FLORIDA Y LOS MELIES.

\$6.314.000.-

asistentes: 800 personas.



Dirección de Desarrollo Comunitario

F. COSTUMBRISTA CUQUIMO.

\$4.000.000.-

asistentes: 800 personas.



F. COSTUMBRISTA CANCURA.

\$4.000.000.-

asistentes: 500 personas.



Dirección de Desarrollo Comunitario
PRESENTACIÓN CANDIDATAS A REINA OLIMPIADAS RURALES 2025



OLIMPIADAS RURALES 2025

villa olímpica

asistencia: 700 personas





Dirección de Desarrollo Comunitario
PROGRAMA PRODESAL 2025

Inversión 2025

N°	INSUMO	TOTAL FACTURADO
1	BOLSAS KRAFT	\$ 477.190
2	GRAMERAS	\$ 45.994
3	LIBROS DE VISITA	\$ 1.175.244
4	POLIETILENO	\$ 3.730.650
5	VISITA DE ESPECIALISTA CULTIVOS BAJO PLASTICO Y AL AIRE LIBRE	\$ 1.367.026
6	ARRIENDO BUS A “EXPO MUNDO RURAL”	\$ 310.000
7	SEMILLAS HORTALIZAS	\$ 2.920.022
8	INSUMOS VETERINARIOS	\$ 5.743.392
9	VISITA DE ESPECIALISTA PRADERA	\$ 626.087
10	SACOS PAPEL BLANCO	\$ 53.550
11	TALLER APICULTURA	\$ 1.500.000
12	SERVICIO COFFE PARA TALLER DE APICULTURA	\$ 299.166
13	VISITAS VETERINARIO	\$ 1.100.000
14	TALLER CULTIVO DE FRUTILLAS	\$ 300.000
15	TALLER COSECHA DE AGUA LLUVIA	\$ 1.000.000
16	ARRIENDO BUS PARA TALLER COSECHA DE AGUA LLUVIA	\$ 150.000
	TOTAL	\$20.798321

Taller Agroecología

dirigido a 30 usuarios del Programa Prodesal

Dirección de Desarrollo Comunitario



Taller de Biopreparados,
dirigido a 25 usuarios Programa Prodesal



Entrega Fertilizantes, usuarios Programa Prodesal 2025.

N° de beneficiarios: 270 personal

Presupuesto \$18.000.000.-

Dirección de Desarrollo Comunitario



Actividad **TRAFKINTU**

participaron 12 organizaciones sociales rurales y 2 invitados sector Urbano.

Presupuesto: 0



Entrega de alimento concentrado para animales y semillas hortalizas, sector rural Baquedano Bajo, Centro y Alto

Dirección de Desarrollo Comunitario

Número de beneficiarios: 115 familias.

- alimento concentrado animales vacuno: 92 - \$ 804.540.-
- alimento concentrado animales oveja : 27 - \$ 236.115.-
- alimento concentrado animales cerdo: 3 - \$524.655.-
- alimento concentrado animales gallina: 201 - \$2.814.000.-
- semillas hortalizas: 14 - \$579.572.-
- **Presupuesto Total : \$4.379.310.-**



Entrega de alimento concentrado y semillas hortalizas, para animales, sector rural las Ruedas y Cancha larga, con fondos municipales.

Número de beneficiarios: 45

- alimento concentrado animales vacuno: 64
- alimento concentrado animales cerdo: 3
- alimento concentrado animales gallina: 78
- semillas hortalizas: 2
- **Presupuesto Total: \$1.769.453.-**

Dirección de Desarrollo Comunitario



Entrega de alimento concentrado para animales, sector rural pasaje Huisca y Baquedano, con fondos municipales.

Número de beneficiarios: 42

- alimento concentrado animales vacuno: 20
- alimento concentrado animales cerdo: 3
- alimento concentrado animales gallina: 51
- alimento concentrado animales oveja : 57
- semillas hortalizas: 0
- **Presupuesto: \$1.422.342.-**

Dirección de Desarrollo Comunitario



Entrega de alimento concentrado para animales y semillas hortalizas, sector rural Agrupación Mapukashillahue-Lumaco y Trinquicahuin, con fondos municipales.

Número de beneficiarios: 32

- alimento concentrado animales vacuno: 0
- alimento concentrado animales cerdo: 3
- alimento concentrado animales gallina: 30
- alimento concentrado animales oveja : 30
- semillas hortalizas: 11

- **Presupuesto: \$1.172.705.-**

Dirección de Desarrollo Comunitario



Entrega de alimento concentrado para animales y semillas hortalizas, sector rural Huillinco, Pilchilcura, Comunidad Indígena Forrahue y JJ.VV Forrahue, con fondos municipales.

Número de beneficiarios: 149

- fecha: 29 de septiembre 2025.
- alimento concentrado animales vacuno: 189
- alimento concentrado animales cerdo: 18
- alimento concentrado animales gallina: 231
- alimento concentrado animales oveja : 0
- semillas hortalizas: 15
- **Presupuesto: \$5.710.527 .-**

Dirección de Desarrollo Comunitario



Entrega de alimento concentrado para animales y semillas hortalizas, sector rural Murrinumo, JJ.VV Cuquimo y JJ.VV Trocomo, fondos municipales.

Número de beneficiarios: 33

- alimento concentrado animales vacuno:40
- alimento concentrado animales cerdo: 3
- alimento concentrado animales gallina: 63
- alimento concentrado animales oveja : 0
- semillas hortalizas: 0
- **Presupuesto: \$1.266.777 .-**

Dirección de Desarrollo Comunitario



Entrega de alimento concentrado para animales y semillas hortalizas, sector rural Cancura, Pichil, con fondos municipales.

Número de beneficiarios: 145

- alimento concentrado animales vacuno: 75
- alimento concentrado animales cerdo: 9
- alimento concentrado animales gallina: 276
- alimento concentrado animales oveja : 0
- semillas hortalizas: 29
- **Presupuesto: \$5.986.533.-**

Dirección de Desarrollo Comunitario



Entrega de alimento concentrado para animales y semillas hortalizas, sector rural Cancha larga, J.J.VV Pucoihue, con fondos municipales.

Número de beneficiarios: 48

- alimento concentrado animales vacuno: 96
- alimento concentrado animales cerdo: 15
- alimento concentrado animales gallina: 21
- alimento concentrado animales oveja : 0
- semillas hortalizas: 11
- **Presupuesto: \$1.758.569 .-**



Dirección de Desarrollo Comunitario

Entrega de alimento concentrado para animales y semillas hortalizas, sector rural Junquillar, los Melies, Aguas Buenas, la Florida, las Lumas, con fondos municipales.

Número de beneficiarios: 195

- alimento concentrado animales vacuno: 195
- alimento concentrado animales cerdo: 9
- alimento concentrado animales gallina: 189
- alimento concentrado animales oveja : 0
- semillas hortalizas: 17
- **Presupuesto: \$ 4.918.005.-**



Entrega de alimento concentrado para animales y semillas hortalizas, sector rural Acamo y Comunidad Indígena Tacamo, con fondos municipales.

Número de beneficiarios: 56

- alimento concentrado animales vacuno: 37
- alimento concentrado animales cerdo: 0
- alimento concentrado animales gallina: 111
- alimento concentrado animales oveja : 0

Dirección de Desarrollo Comunitario

- semillas hortalizas: 7
- **Presupuesto: \$2.164.033 .-**



Entrega de alimento concentrado para animales y semillas hortalizas, sector rural Pichidamas, con fondos municipales.

Número de beneficiarios: 68

- alimento concentrado animales vacuno: 148
- alimento concentrado animales cerdo: 9
- alimento concentrado animales gallina: 63
- alimento concentrado animales oveja : 0
- semillas hortalizas: 4
- **Presupuesto: \$ 2.446.783.-**

Dirección de Desarrollo Comunitario



Entrega de alimento concentrado para animales y semillas hortalizas, sector rural Pelleco, con fondos municipales.

Número de beneficiarios: 43

- alimento concentrado animales vacuno: 91
- alimento concentrado animales cerdo: 18
- alimento concentrado animales gallina: 36
- alimento concentrado animales oveja : 0
- semillas hortalizas: 0
- **Presupuesto: \$ 1.509.657.-**

Dirección de Desarrollo Comunitario



3.- OFICINA MUNICIPAL DE LA JUVENTUD Y LA INFANCIA

Objetivo:

Promover la participación de las y los niños y jóvenes de la comuna de Osorno, tanto del espacio urbano como rural, en diferentes actividades y acciones de tipo cultural, social, artísticas, deportivas y recreativas.

Ámbito de intervención	Actividad
Durante el año 2025 se cumplen funciones de atención diaria, siendo las principales demandas:	<ol style="list-style-type: none"> 1. Establecimientos educacionales en razón a charlas y orientaciones. 2. Realización de informes sociales según requerimientos (Apelación de algún beneficio estudiantil, becas, postulación a fondos, entre otros).



Dirección de Desarrollo Comunitario

	<p>3. Atención y coordinación con organizaciones y agrupaciones juveniles del territorio, coordinando el desarrollo de acciones de forma comunitaria con otras unidades municipales u otras instituciones públicas o privadas.</p>
--	--

Nombre actividad	Descripción actividad
Charla Establecimiento William Booth	En conjunto al programa SENDA Previene, el Colegio William Booth de Osorno y la Oficina de la Juventud e Infancia se estructuró una charla participativa de prevención del consumo de alcohol y drogas, con énfasis en autocuidado juvenil, proyecto de vida y fortalecimiento de valores comunitarios.
Jóvenes Cantan para Osorno	Se llevó a cabo concurso de canto para la infancia y juventud, que tuvo como objetivo fomentar y potenciar el desarrollo musical a través de la voz de la infancia y jóvenes de la comuna de Osorno, otorgando un espacio de encuentro de distintos géneros vocales, los cuales pudieron compartir su arte con la comunidad. Esta actividad se enmarcó en el mes de la juventud.

Dirección de Desarrollo Comunitario

<p>Desfile de Grupos Guías y Scouts</p>	<p>Teniendo como objetivo visibilizar el trabajo de guías y scouts en la comuna, destacando sus valores de servicio, disciplina y liderazgo, fortaleciendo la identidad juvenil y comunitaria, mostrando la diversidad de agrupaciones presentes en Osorno, promoviendo la participación ciudadana en actividades culturales y recreativas, además, generar un espacio de encuentro intergeneracional, donde las familias y comunidad acompañen a los jóvenes, reforzando valores de convivencia, respeto y vida sana, alineados con la misión de la Oficina de Juventud e Infancia.</p>
<p>Jóvenes Unidos por el Folclor</p>	<p>Campeonato de Bailes folclóricos “Jóvenes Unidos por el Folclor”, que tiene como finalidad reconocer e identificarse con su entorno en una jornada recreativa, otorgando un espacio de encuentro de distintos tipos de bailes folclóricos chileno. Actividad que se enmarca en el calendario de fiestas patrias 2025.</p>
<p>Conmemoración del día del Migrante en Educación Media</p>	<p>Destinado a liceos municipales de la comuna de Osorno, actividad que tuvo charlas y recreación en conjunto de un desayuno típico latinoamericano, promoviendo la integración, el respeto y la</p>

Dirección de Desarrollo Comunitario

	valoración de la diversidad cultural entre estudiantes de enseñanza media.
--	--

CHARLA ESTABLECIMIENTO WILLIAM BOOTH



JÓVENES CANTAN PARA OSORNO



Dirección de Desarrollo Comunitario
DESFILE DE GRUPOS GUÍAS Y SCOUTS



JÓVENES UNIDOS POR EL FOLCLOR



Dirección de Desarrollo Comunitario
CONMEMORACIÓN DEL DÍA DEL MIGRANTE EN EDUCACIÓN MEDIA



BIBLIOTECAS DE OSORNO

BIBLIOTECA CENTRAL

La Biblioteca Central de Osorno realizó durante el año 2025 **100** Actividades a la comunidad; **62** fueron de Fomento Lector **38** de Extensión Cultural, con una cantidad de **7.567** asistentes. Se realizaron **6.779** préstamos de libros, se ingresaron **203** nuevos socios. teniendo un total de **1.234** en una colección de **5.275** ejemplares (libros y revistas).

Se destacan actividades como:

- CREACIÓN DE PUNTO LECTOR EN COSAM ORIENTE
- CREACIÓN DE 2 CLUBES DE LECTURA “ARCOIRIS DE PENSAMIENTO” Y “VIAJEROS LITERARIOS”.
- LANZAMIENTOS DE LIBROS, ENCUENTROS, CONVERSATORIOS Y CAFES LITERARIOS.
- TRUEQUE DE PLANTAS POR LIBROS
- CELEBRACIÓN DÍA DE LOS PATRIMONIOS
- VISITA DE JARDINES INFANTILES, ESCUELAS Y LICEOS MUNICIPALES, PARTICULARES Y SUBVENCIONADOS

Dirección de Desarrollo Comunitario

- PRESENTACIONES ARTÍSTICAS CON TÍTERES, MARIONETAS, CUENTA CUENTOS y KAMISHIBAI
- CELEBRACIÓN DE BIBLIOVERANO 2025 CON TALLERES DE ORIGAMI, DE COMICS

FOTOGRAFÍAS DE ACTIVIDADES MÁS RELEVANTES



Dirección de Desarrollo Comunitario



Dirección de Desarrollo Comunitario



BIBLIOTECA RAHUE ALTO

La Biblioteca Rahue Alto el pasado año 2025 realizó dentro de sus tareas la cantidad de **121** Actividades hacia la comunidad, de las cuales **80** fueron de Fomento Lector y **41** de Extensión Cultural, con una cantidad de **5.653** asistentes. Se realizaron **1.283** préstamos de libros, se ingresaron 200 nuevos socios.

Dirección de Desarrollo Comunitario

Se destacan actividades como:

**Poetas en Rahue
tercera versión
2025.**



**Lanzamiento del Libro:
PURRAHUE,
LUGARES DE GREDA.**



Dirección de Desarrollo Comunitario

Trabajando en el proyecto junto al programa Quiero mi Barrio García Hurtado de Mendoza.



“Tarde de Gabriela” A 80 años del Premio Nobel, otorgado a Gabriela Mistral.



Dirección de Desarrollo Comunitario

**Inauguramos
nuestro Punto
Lector en el
CESFAM Rahue
Alto.**



**Primera Feria de
Emprendedoras,
“Mujeres en tu
Biblioteca 2025.
Feria Navideña.**



Dirección de Desarrollo Comunitario
BIBLIOTECA DE FRANCKE

La Biblioteca de Francke el pasado año 2025 realizó dentro de sus tareas la cantidad de **91** Actividades hacia la comunidad, de las cuales **44** fueron de Fomento Lector y **47** de Extensión Cultural, con una cantidad de **1.847** asistentes. Se realizaron **869** préstamos de libros, se ingresaron 101 nuevos socios.

Se destacan actividades como:

**Presentación de
Banda
Municipal y
grupo
folclórico
NOSTALGIA
CRIOLLA.**



Dirección de Desarrollo Comunitario



**Conmemoración
aniversario de
Osorno, con
charlas de
Orígenes de
Osorno.**



Dirección de Desarrollo Comunitario



**Día del Patrimonio
Infantil 2025 en
Biblioteca Francke**



**Talleres de Titeres con Bin y
Daggy.**

Dirección de Desarrollo Comunitario



Dirección de Desarrollo Comunitario

Taller de manualidades reutilizando botellas plásticas





Dirección de Desarrollo Comunitario
IBLIOTECA SCHILLING

La Biblioteca Schilling el pasado año 2025 realizó dentro de sus tareas la cantidad de **13** Actividades hacia la comunidad, de las cuales **2** fueron de Fomento Lector y **11** de Extensión Cultural, con una cantidad de **407** asistentes. Se realizaron **556** préstamos de libros, se ingresaron **67** nuevos socios.

Se destacan actividades como:

<p>Presentación de libro, Martina Paillacar Mutizábal, responsable del proyecto: “Memorias mareras: Historias, liderazgos y reivindicaciones de mujeres Mapuche Williche en Künkomapu”</p>	
<p>Inauguración de mobiliario Biblioteca 202</p>	

Dirección de Desarrollo Comunitario

<p>Celebración del día de la madre</p>	
<p>Obra de teatro Los Platos rotos, Compañía Teatro 40</p>	

Dirección de Desarrollo Comunitario

Show artístico Fusión Andina



OFICINA DEL ADULTO MAYOR

Objetivo:

Promover y fomentar la participación e integración activa de la población adulta de 60 años o más en distintas actividades sociales, técnicas, recreativas y culturales orientadas a mejorar su calidad de vida.” Actualmente la oficina trabaja con un universo de **4000**, personas adultas mayores, aproximadamente, pertenecientes a **189** organizaciones de adultos mayores.

Ámbitos de intervención	Programa/Actividades
Atención social	<ul style="list-style-type: none"> - Intervención directa con personas mayores en situación de vulnerabilidad. - Atención, orientación y gestión de demandas asistenciales (ayudas sociales, beneficios estatales y municipales). - Mejorar condiciones hacia su acceso a la salud formal y buscar forma de acceso hacia terapias alternativas.



Dirección de Desarrollo Comunitario

	<ul style="list-style-type: none"> - Articulación de redes de apoyo con instituciones públicas y privadas vinculadas al bienestar de las personas mayores.
<p>Atención Domiciliaria a Personas Mayores Vulnerables</p>	<ul style="list-style-type: none"> - Visitas y acompañamiento a personas mayores de escasos recursos y en condición social crítica. - Abordaje integral de la situación sociofamiliar, considerando factores sociales y económicos que influyen en la calidad de vida. - Coordinación con redes de salud y programas sociales para asegurar atención integral.
<p>Atención a agrupaciones de personas mayores</p>	<p>Fomentar la organización de las personas mayores, para el desarrollo de objetivos e intereses comunes, promoviendo la orientación y entrega de beneficios acorde a necesidades sentidas de las agrupaciones a través de;</p> <ul style="list-style-type: none"> - Apoyo, asesoramiento y acompañamiento en postulaciones y ejecución de proyectos. - Propiciar la participación activa, en actividades de su interés. - Apoyar y colaborar en sus actividades de esparcimiento, recreación entre otras, a las organizaciones de personas mayores.
	<p>El programa anual de la Oficina del Adulto Mayor contempla actividades masivas y comunitarias que buscan generar espacios de encuentro, recreación y vínculos sociales. Dentro de las realizadas durante el año 2025 podemos orientarnos a algunas tales como:</p>



Dirección de Desarrollo Comunitario

Esparcimiento, entretención y recreación del Programa Anual de Oficina Adulto Mayor.	<ul style="list-style-type: none">- FONDAM (Fondo del Adulto Mayor)- Campeonato Comunal de Cueca- Encuentro Deportivo de Tenis de Mesa- Torneo de rayuela- Juegos de Salón- Obra Teatral Platos Rotos- Show Cierre Mes del adulto mayor (octubre)- Desfile de Clubes de Personas Mayores- Actividad Cultural Cinematográfica para Adultos Mayores- Elección de la Reina Comunal Adultos Mayores
Vinculación con redes y organismos externos	<p>Durante el período se ha fortalecido la vinculación con diversas instituciones y redes, lo que ha permitido ampliar la oferta de servicios y oportunidades para la comunidad. Entre las principales acciones destacan:</p> <ul style="list-style-type: none">• Coordinación con SERNATUR para la postulación de adultos mayores a los programas de viajes de la tercera edad.• Articulación con profesionales de centros de salud para charlas informativas, talleres preventivos y actividades de promoción de la salud.• Vinculación con Carabineros de Chile y la Policía de Investigaciones (PDI) para acciones conjuntas de seguridad comunitaria, charlas preventivas y coordinación en situaciones de emergencia.



Dirección de Desarrollo Comunitario

	<ul style="list-style-type: none"> • Trabajo con Cajas de Compensación para difundir beneficios sociales y facilitar el acceso de la comunidad a programas de apoyo económico y recreativo. • Colaboración con instituciones educativas (colegios, universidades, centros de formación técnica) para prácticas profesionales, capacitaciones y actividades de extensión. • Coordinación con organismos públicos y privados en el desarrollo de actividades culturales, deportivas y comunitarias que promueven la integración social. • Vinculación con organizaciones sociales y comunitarias locales, fortaleciendo la participación ciudadana y la construcción de redes de apoyo territorial.
<u>Programas Sociales</u>	<u>Dependientes de la Oficina Municipal del Adulto Mayor.</u>
<p>Programa Viviendas Tuteladas (Convenio de Colaboración entre Ilustre Municipalidad y SENAMA)</p>	<p>Administración: El programa beneficia a 20 personas mayores residentes en el condominio de viviendas tuteladas. El financiamiento proviene de SENAMA, con un presupuesto de \$40.120.170 para un período de 36 meses.</p> <p>Operación: Se entrega acompañamiento social permanente.</p> <p>Resultados e Impacto: El programa contribuye a mejorar la calidad de vida de las personas mayores, favoreciendo su autonomía y fortaleciendo su integración en el entorno social.</p>



Dirección de Desarrollo Comunitario

	<p>Participación: Los residentes participan en actividades sociales y comunitarias.</p> <p>Proyecciones y Desafíos: Se proyecta ampliar las actividades de participación y recreación, reforzar la articulación con redes de apoyo y mantener el acompañamiento profesional para asegurar la continuidad del beneficio.</p>
<p>Centro Diurno de Adultos Mayores (Convenio de Colaboración entre Ilustre Municipalidad y SENAMA)</p>	<p>Administración: El CEDIAM atiende a 90 personas mayores en condición socioeconómica vulnerabl. El financiamiento proviene de SENAMA, con un aporte de \$225.760.500. El equipo está compuesto por asistentes sociales, psicólogo, terapeuta ocupacional, TENS y podólogo.</p> <p>Operación: Se entregan servicios sociales y sanitarios mediante acompañamiento profesional, incluyendo atención social, apoyo psicosocial, terapias ocupacionales, atención podológica, estimulación cognitiva y actividades grupales de recreación.</p> <p>Resultados e Impacto: El programa beneficia directamente a 90 personas mayores, retrasando la dependencia y fortaleciendo su integración comunitaria.</p> <p>Participación: El CEDIAM fomenta la participación activa de los usuarios en actividades sociales.</p> <p>Proyecciones y Desafíos: Se proyecta ampliar actividades de estimulación y recreación, reforzar la coordinación con redes de salud y desarrollar talleres de autocuidado. Los principales</p>



Dirección de Desarrollo Comunitario

	<p>desafíos son mantener la cobertura y calidad de las prestaciones y fortalecer la capacitación del equipo profesional.</p>
<p>Programa de Cuidados Domiciliarios (Convenio de Colaboración entre Ilustre Municipalidad y SENAMA)</p>	<p>Administración: Durante 2025 el programa contó con 9 funcionarios (1 coordinadora y 8 asistentes de apoyo).</p> <p>El presupuesto asignado es de \$104.842.825 para el período octubre 2024 – enero 2026.</p> <p>Operación: Se realizan visitas domiciliarias dos veces por semana, de tres horas cada una, entregando apoyo integral en higiene, alimentación, movilidad, medicamentos, cuenta con 40 usuarios activos.</p> <p>Resultados: Durante el año 2025 se atendió un total de 83 personas mayores (61–100 años). El 65% presenta dependencia moderada, 25% severa y 10% leve. El 94,8% pertenece al tramo 0–40%, 23 entregas de ayudas sociales (kits de aseo, cuidado personal, sábanas y pañales).</p> <p>Participación: El programa se difundió en la Feria de Salud del Adulto Mayor y en la Jornada de Cuidadores organizada por Unidad de Memoria Ayekan y Centro Kümelen.</p> <p>Proyecciones y Desafíos: Se proyecta la entrega de mercadería y kits de aseo a todos los usuarios, actividades recreativas en fechas relevantes y capacitación en emergencias en el hogar. Los principales desafíos son la capacitación permanente del equipo y el fortalecimiento de redes de salud y apoyo social.</p>



Dirección de Desarrollo Comunitario

Gestión de ayudas sociales:

- Cajas de Alimentos: Más de 60
- Catre Clínico: Más de 10
- Pañales; Más de 5
- Sillas de Ruedas: Más de 5
- Retiro de basura y escombros: Más de 5
- Casos de ayuda en materiales de construcción: Más de 5
- Postulaciones a ELEAM y CVT: Más de 15

178 Beneficiarios con entrega de pellets.

60 beneficiados de limpieza de ductos de evacuador de gases (combustión y estufa a leña)

40 beneficiados de limpieza de ductos evacuador de gases (estufa a pellets)

FONDAM 2025.

Cantidad de postulantes: 119 .

Proyectos adjudicados: 102.

Proyectos inadmisibles: 17

Monto total 40.784.800

INAUGURACIONES Y ENTREGAS:

Inauguración ampliación Casa del Adulto Mayor Orlando Mella Torres: inversión de **\$116.060.692** recursos municipales – contempló la habilitación de:

- Un box podológico para adultos mayores que a la fecha ha beneficiado a más de 1260 personas mayores a la fecha.



Dirección de Desarrollo Comunitario

- Una sala multiusos: la cual ha permitido aumentar la capacidad de participación de organizaciones para ejecutar sus actividades
- Bodega
- Oficina

Participación en entrega Viviendas Tuteladas: Participación en la entrega de 5 viviendas tuteladas correspondientes al Condominio de Viviendas Tuteladas junto a SENAMA

Mes del Adulto Mayor:

El presupuesto destinado a actividades para el desarrollo del Mes del Adulto Mayor corresponde a la suma de **\$19.050.000.-**

El presupuesto Municipal anual de la Oficina Municipal de Adultos Mayores para el 2025, ascendió a \$ \$117.100.012, aproximadamente. -

PASEOS VACACIONES TERCERA EDAD

MUNICIPALIDAD DE OSORNO - SERNATUR

Dirección de Desarrollo Comunitario



GALA FOLCLÓRICA DE FIESTAS PATRIAS



DESFILE MES DEL ADULTO MAYOR

Dirección de Desarrollo Comunitario



ROMERIA MES ADULTO MAYOR



PRESENTACIÓN CANDIDATAS A REINA ADULTO MAYOR



Dirección de Desarrollo Comunitario
CIERRE MES ADULTO MAYOR Y ELECCION REINA COMUNAL ADULTO MAYOR



REUNION CANDIDATAS A REINA COMUNAL ADULTO MAYOR



JUEGOS DE SALON Y TORNEO DE RAYUELA ADULTOS MAYORES

Dirección de Desarrollo Comunitario



LANZAMIENTO FONDOS MUNICIPALES



OBRA TEATRAL PLATOS ROTOS

Dirección de Desarrollo Comunitario



OFICINA DE LA VIVIENDA

La oficina municipal de la vivienda está compuesta por las siguientes áreas:

- ✓ Entidad Patrocínate
- ✓ Área de Técnica
- ✓ Programa Habitabilidad

Acciones desarrolladas durante el año 2025

Programa Habitabilidad	Actividad
Durante el año 2025, el programa de habitabilidad trabajo con 17 familias ayudándolas a mejorar su calidad de vida en la dimensión de habitabilidad. Con una inversión de \$55.000.000 aprox.	<p>4. Se atiende las necesidades más urgentes en temas de habitabilidad.</p> <p>5. Se realiza acompañamiento al proceso de construcción y recepción de las obras e intervenciones</p>

Dirección de Desarrollo Comunitario

	<p>6. Se realizan acompañamiento por parte de asistente social a cada familia y se entregaron 3 talleres para todas las familias de:</p> <ul style="list-style-type: none">-Medicina Preventiva-Cuidado responsable de Mascotas-Charla Prevención de Incendios
--	--

FOTOGRAFÍAS INTERVENCIONES

NUEVOS RECINTOS DORMITORIOS Y NUEVO REVESTIMIENTOS INTERIORES MAS NUEVA CANALIZACION ELECTRICA.



REVESTIMIENTOS EXTERIORES Y ARREGLO DE TECHUMBRES

Dirección de Desarrollo Comunitario



Dirección de Desarrollo Comunitario

**MEJORAMIENTO ACCESO VIVIENDA NUEVA CANALIZACION
ELECTRICA Y EQUIP.KIT ASEO**



**ENTREGA DE NUEVA COCINA A GAS MAS NUEVO LAVAPLATOS Y ARREGLO
DE PISO COCINA**



Dirección de Desarrollo Comunitario

ENTREGA EQUIPAMIENTO BÁSICO CAMA Y ESCRITORIO

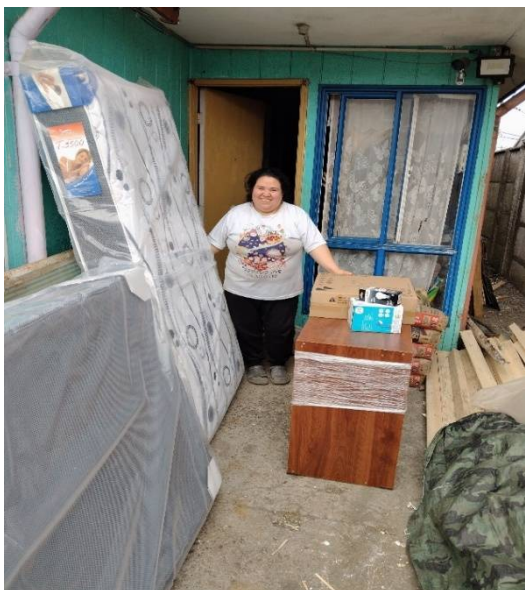

ENTREGA EQUIPAMIENTO BÁSICO



Dirección de Desarrollo Comunitario

ACCESIBILIDAD

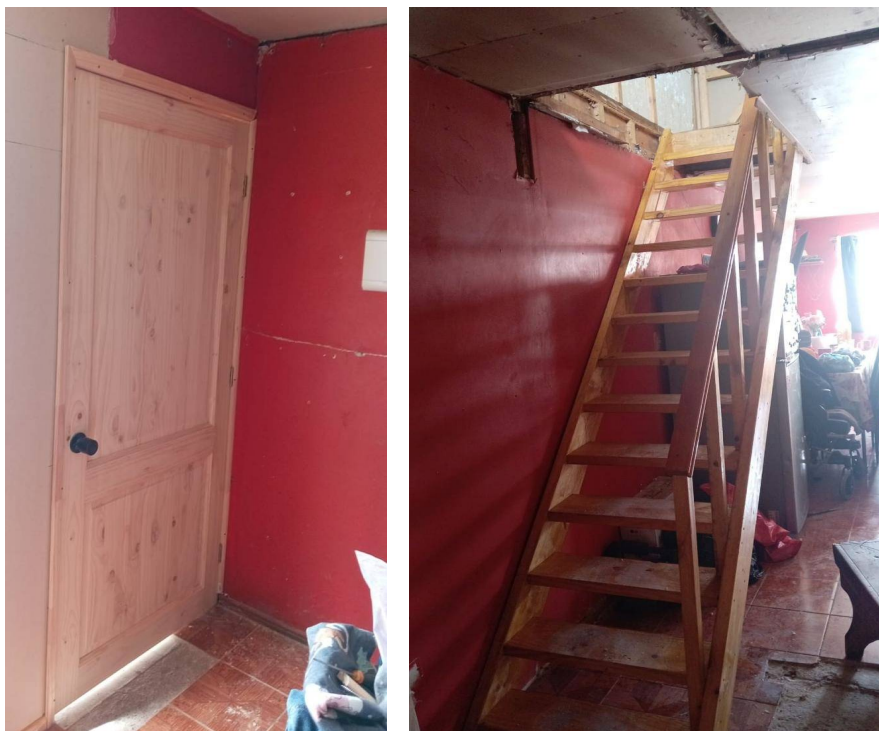

TALLERES GRUPALES





Dirección de Desarrollo Comunitario

Área de Técnica	Descripción actividad
Durante el año 2025, la municipalidad de Osorno recibió 100 solicitudes de ayuda para la regularización de sus viviendas.	El área técnica trabajo durante 2025 en los expedientes, ingresando un total de 40 carpetas a DOM. Con respecto a los informes técnicos solicitados por Asistentes Social para la entrega de materiales, durante el periodo de septiembre a diciembre se atendieron 52 Evaluaciones.

GESTIÓN PINACOTECA MUNICIPAL

Durante el año 2005, entre las actividades más relevantes, se destaca:

- la realización de un **concierto de jazz**, junto con instancias de **mediación artística** y **visitas escolares**, dirigidas a establecimientos educacionales.
- celebración del **Día del Patrimonio Cultural** y en el **Día del Patrimonio Infantil**.
- Pinacoteca Municipal registró un total de **6.041 visitas**, reflejando el alto interés y participación de la comunidad en las actividades culturales desarrolladas. Y superando considerablemente al año 2024 que fueron **4.400 visitas**.
- Se realizaron **talleres de pintura en acrílico** durante el **primer y segundo semestre**, beneficiando a un total de **40 alumnos**.
- Pinacoteca contó con **diversas exposiciones**, incluyendo muestras realizadas por **establecimientos educacionales**, tales como el **Mission College** y el **Colegio Leonila Folch**, exposiciones de **grupos de personas mayores**, así como actividades desarrolladas en coordinación con **CESFAM**.

Dirección de Desarrollo Comunitario
MUSEO Y ARCHIVO HISTÓRICO MUNICIPAL

La institución museográfica más antigua e importante de la ciudad durante el año 2025 recibió un flujo de visitas que ascendió a más de **24 mil personas** considerando el público general y las delegaciones visitantes al recinto, realizando una serie de actividades de extensión con las que busca fortalecer los vínculos con la comunidad entre las que destacan:

- Día del Patrimonio Cultural, se contó con una visita aproximada de **1500 personas**.



- Día del Patrimonio Cultural para niños, niñas y adolescentes, el cual convocó a más de **800 personas**.



Dirección de Desarrollo Comunitario

- En el Archivo Histórico se registra una estadística anual aproximada de **360 personas que consultan distintos datos históricos** además de trabajos de investigación en las universidades y consultas a diarios oficiales y diarios históricos.
- Se inaugura la sala de Archivo Sonoro de la radio La Voz de la Costa, la cual hace referencia al legado de la radioescuela que dicha radio ejecutó en la zona en la segunda mitad del siglo XX. Esta obra fue diseñada y ejecutada por la Fundación Niebla.



- Museo de Medianoche, actividad realizada en el mes de octubre, que congrego a más de 3 mil personas.



Dirección de Desarrollo Comunitario



- Desde enero a diciembre la asistencia de visitantes al Museo Histórico fue de **24.751** personas, concentrando un 90% asistentes extranjeros entre enero y febrero.
- Entrega Beca de las Artes, se entregó **\$1.500.000**, a los siguientes becarios



Dirección de Desarrollo Comunitario

- Concierto “Navidad en el Museo”



MUSEO PLEISTOCÉNICO 2025

- Realización de “**Taller de Comics Patrimonial**”, dirigido a niños y niñas
- Se realizo “**Taller de Replicas**” dirigido a niños, niñas y adolescentes, en donde se le entregaron los conocimientos técnicos básicos en la reproducción de piezas fósiles en contextos museográficos educativos.
- Se ejecuto el proyecto “**Restauración y Conservación en la Colección Paleontológica y Arqueológica Museo del Pleistoceno Osorno**”, que busca poner en valor y resguardo las colecciones existentes tanto en el depósito, como en las dos salas de exhibición del Museo Pleistocénico, en donde se llevó a cabo como objetivos específicos las labores de diagnosticar el estado de conservación de los materiales que actualmente se encuentren en depósito y en exhibición, elaborar fichas, implementar acciones de conservación preventiva, incluyendo limpieza,



Dirección de Desarrollo Comunitario

estabilización técnica y registros fotográficos para la totalidad de las piezas, embalaje, adquirir e instalar inmobiliario técnico especializado como los son 2 Fullspace, para el resguardo seguro de las colecciones, diseñar un plan de manejo y conservación a largo plazo, adecuado a las capacidades del Museo Pleistocénico

- Guiados coordinados con Sernatur para adultos mayores en su programa “Viajes Tercera Edad”.

Como Museo Pleistocénico las estadísticas muestran un flujo de visitantes relativo entre las 1400 y 3600 personas en el mes siendo la cantidad total para **el año 2025 de 32.935 visitas.**

GESTIÓN MUSEO FUERTE REINA LUISA

Actividades más relevantes realizadas durante el año 2025

- 1.- Exposición diversas (pintura, artesanía)
- 2.- Videos relativos a la historia de Osorno, dirigidos a diversas Instituciones educativas y público en general que visita el lugar durante el año.
- 3.- Celebración día del Patrimonio Cultural
- 4.- Actividades al aire libre
- 5.- Conmemoración día del tratado de las canoas
- 6.- Festividades de Fiestas Patrias
- 7.- Celebración día de la inclusión
- 8.- Guiado permanente de la historia de Osorno

Dirección de Desarrollo Comunitario



Celebración Día del Patrimonio Cultural.

Presentación y recreación del pasado, vestimentas típicas, presentación grupo de etnia mapuche., guiado y muestra a jóvenes scouts.

Dirección de Desarrollo Comunitario



Celebración Fiestas Patrias 2025



Coordinación de visitas con adultos mayores

Se coordina con diferentes grupos de adultos mayores, tanto de Osorno como de otras ciudades, para que visiten el museo, y se hace guiado por el lugar mostrando la historia de Osorno, en fechas estimadas por ellos.

Dirección de Desarrollo Comunitario

Además, se realizan juegos de salón y actividades varias.



Celebración Fiestas Patrias 2025

Se recibe público diariamente, incluyendo extranjeros, mostrando a través de videos y guía la historia de la ciudad desde la fundación, destrucción y repoblación.



EXPOSICIONES ITINERANTES

Se coordinan durante el año exposiciones itinerantes, como artesanía expuesta por niños con capacidades diferentes, manualidades, pintura, casas siglo VIII, etc.

Dirección de Desarrollo Comunitario



Exposiciones al aire libre

Dirección de Desarrollo Comunitario



Celebración Tratado de las Canoas, con el pueblo mapuche, día 08 de septiembre.



Estadística final anual



Dirección de Desarrollo Comunitario

- Niños 3.000
- Adultos 4.000
- Extranjeros 900

Total 7.900 personas

PROGRAMA MUJERES JEFAS DE HOGAR

Implementado por la Ilustre Municipalidad de Osorno en conjunto con el Servicio Nacional de la Mujer y Equidad de Género (SernamEG), ha contribuido durante 18 años a la formación y apoyo de más de 3.000 mujeres de nuestra comuna.

<i>Objetivo del Programa</i>	Promover la autonomía económica de las mujeres jefas de hogar, a través de un conjunto de herramientas que le permitan generar y gestionar ingresos y recursos propios a partir del trabajo remunerado, el acceso a la oferta pública y de oportunidades de conciliación del trabajo remunerado, doméstico y de cuidados.
<i>Ente Ejecutor</i>	Ilustre Municipalidad de Osorno
<i>Aporte Anual SERNAMEG</i>	\$25.425.500



Dirección de Desarrollo Comunitario

<i>Aporte Anual Municipal</i>	\$25.800.000
<i>Aporte Total Anual</i>	\$51.225.500
<i>Período de Ejecución</i>	01 de enero al 31 de diciembre del 2025.
<i>Total, Beneficiarias</i>	180 mujeres de la comuna de Osorno.

Principales actividades desarrolladas durante al año 2025

❖ **Talleres de Formación para el Trabajo (TFT)**

El objetivo de los TFT es generar espacios de co-aprendizaje en temática laboral con perspectiva de género.

❖ **Capacitaciones y/o Cursos**

Institución/Empresa/Universidad	Curso o capacitación realizada
<i>INACAP</i>	Curso de Computación Básico e Intermedio
<i>INACAP</i>	Curso de Marketing y Redes Sociales

Dirección de Desarrollo Comunitario

<i>INACAP</i>	Curso de Postulaciones a Fondos Concursables
<i>INACAP</i>	Curso de Construcción Básica
<i>INACAP</i>	Curso de Mecánica y Electromovilidad
<i>INACAP</i>	Curso de Reanimación Cardiopulmonar y Primeros Auxilios
<i>INACAP</i>	Curso de Cocina
<i>INACAP</i>	Curso de Panadería
<i>INACAP</i>	Curso de Pastelería
<i>INACAP</i>	Curso de Salud Oral y Protésis
<i>IPAAM</i>	Curso de Jardinería y Cultivos
<i>IPAAM</i>	Curso de Elaboración de Encurtidos y Mermeladas
<i>IPAAM</i>	Curso de Elaboración de Quesos
<i>UNIVERSIDAD DE LOS LAGOS</i>	Curso de Manipulación de Alimentos
<i>UNIVERSIDAD DE LOS LAGOS</i>	Capacitaciones en Cuidados de personas con el Trastorno del Espectro Autista.
<i>AIEP</i>	Curso de Computación Básico
<i>AIEP</i>	Curso de Cuidados a Personas Mayores
<i>AIEP</i>	Curso de Autocuidado para Cuidadoras
<i>AIEP</i>	Curso de Mantenciones Eléctricas Domiciliarias
<i>AIEP</i>	Curso de Cuidado y Protección de la Piel
<i>AIEP</i>	Curso de Gestión Financiera Personal
<i>UST</i>	Capacitación en Cuidados de personas con el Trastorno del Espectro Autista.
<i>CFTST</i>	Curso de Podología



Dirección de Desarrollo Comunitario

<i>SURALIS</i>	Curso de Gasfitería
<i>SENCE</i>	Curso de Corte y Confección
<i>SAESA</i>	Taller de Redes: Programa Mujeres con Energía
<i>ACHS</i>	Taller de Redes: Charla motivacional
<i>CESFAM PEDRO JAUREGUI</i>	Taller de Redes. Autocuidado ciclo vital de la mujer
<i>FOSIS</i>	Charla de Postulaciones a Fondos Concursables y Beneficios
<i>SERCOTEC</i>	Charla de Postulaciones a Fondos Concursables y Beneficios
<i>CONADI</i>	Charla de Postulaciones a Fondos Concursables y Beneficios
<i>CRECECON</i>	Curso de Peluquería
<i>AGUA LUNA</i>	Curso de Manicure
<i>AGUA LUNA</i>	Curso de Estética Integral Terapéutica
<i>CHILE SALUD NATURAL</i>	Curso de Cosmética Natural
<i>PROFESIONAL EN GASTRONOMÍA INTERNACIONAL: RODOLFO BARRIGA</i>	Curso de Panadería y Pastelería

Dirección de Desarrollo Comunitario



Por otro lado, se hizo gestión para la ejecución de cursos orientados al área tecnológica; marketing y redes sociales, gestión del negocio, entre otras.

❖ **Apoyo al Cuidado Infantil**

❖ **Actividad “Lanzamiento del Programa Mujeres Jefas de Hogar año 2025”.**

Bienvenida oficial y ceremonial a las 180 mujeres seleccionadas para participar en esta iniciativa.

❖ **“Ceremonia de Inauguración de la Jornada de Promoción Fortalecimiento al programa Mujeres Jefas de Hogar Osorno 2025”**

Jornada de Trabajo de las participantes del Programa Mujeres Jefas de Hogar, actividad orientada a reconocer y valorar el esfuerzo de las 180 mujeres beneficiarias.

“Egreso y Certificación de 180 Mujeres Jefas de Hogar

Dirección de Desarrollo Comunitario



LANZAMIENTO DEL PROGRAMA MUJERES JEFAS DE HOGAR 2025

“Ceremonia de Inauguración
de la Jornada de Promoción y
Fortalecimiento al

Dirección de Desarrollo Comunitario
Programa Mujeres Jefas de Hogar Osorno 2025”

“Egreso y Certificación del Programa Mujeres Jefas de Hogar 2025”



Dirección de Desarrollo Comunitario

CAPACITACIONES

-Curso de Primeros Auxilios y Reanimación Cardiopulmonar, impartido por INACAP.



-Curso de Mantenciones Eléctricas Domiciliarias, impartido por AIEP.



-Curso de Elaboración de Quesos, impartido por el Instituto Profesional Agrario Adolfo Matthei.

Dirección de Desarrollo Comunitario



-Curso de Panadería y Pastelería, impartido por el Profesional en Gastronomía Internacional, Profesor Rodolfo Barriga.



Dirección de Desarrollo Comunitario
-Curso de Cocina, impartido por INACAP.



-Curso de Estética Integral Terapéutica, impartido por Agua Luna.

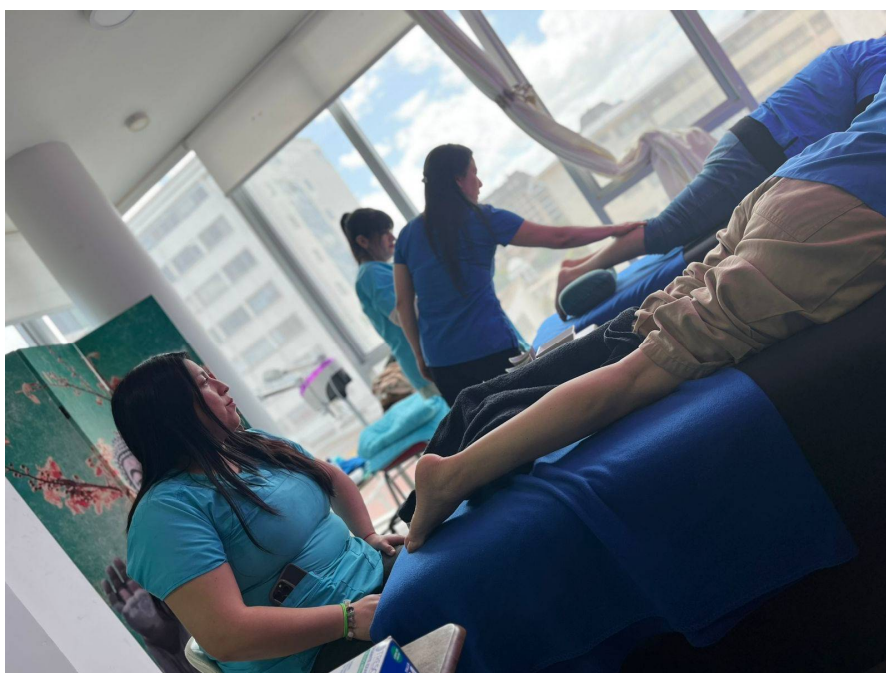

Dirección de Desarrollo Comunitario

-Charla de Postulación a Fondos Concursables, impartido por SERCOTEC.



-Curso de Computación Básica, impartido por AIEP.

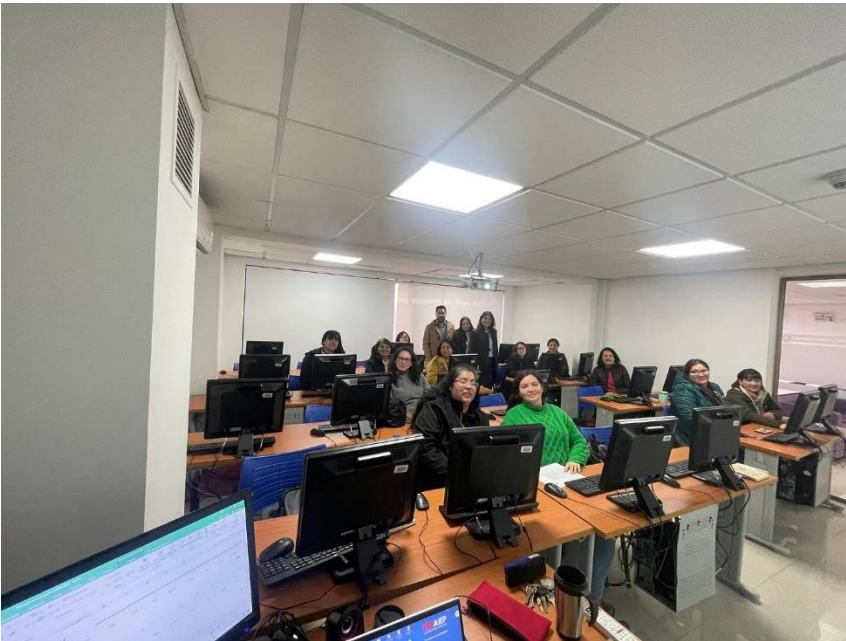

-Curso de Cuidados de Personas Mayores, impartido por AIEP.

Dirección de Desarrollo Comunitario



REGISTRO SOCIAL DE HOGARES (RSH):

Presupuesto de Ejecución Programa Registro Social de Hogares (RSH) año 2025:
\$45.370.000.- (fondos asignados por el Ministerio de Desarrollo Social y Familia).

EJECUTOR MUNICIPAL

El Equipo comunal RSH tiene el Rol de Ejecutor Municipal, cuyo trabajo técnico debe ajustarse a los Protocolos establecidos por el Ministerio de Desarrollo Social y

TIPOS DE SOLICITUDES TRAMITADAS

WEB/PRESENCIAL

	Ingreso al Registro Social de Hogares
--	---------------------------------------



Dirección de Desarrollo Comunitario

Verificación en terreno	Cambio de Domicilio
	Incorporación NNA
Actualización Registro social de Hogares	Incorporación de nuevo integrante
	Desvinculación de Integrante
	Actualización Módulo Salud
	Actualización Módulo Educación
	Actualización Módulo vivienda
	Actualización Módulo Ocupación e ingresos
	Actualización cambio Parentesco
	Cambio Jefe de Hogar
	Desvinculación Jefe de hogar
Actualización de la información de registros administrativos	Ingresos del trabajo
	Ingresos de pensión o jubilación
	Ingresos del capital
	Cotizaciones de salud
	Propiedad de bien raíz
	Matrícula en establecimiento educacional
	Propiedad de vehículo terrestre y/o embarcación marítima
	Educación Superior
	Participación en una empresa o sociedad
Rectificación de la información de registros administrativos	Ingresos del trabajo
	Ingresos de pensión o jubilación
	Ingresos del capital
	Propiedad de bien raíz
	Propiedad en comunidad de bien raíz

Dirección de Desarrollo Comunitario

Complemento de información al RSH	Bienes raíces para representantes de personas jurídicas sin fines de lucro
	Beca, arancel diferenciado y/o pago de arancel de establecimiento educacional por un tercero
	Pago o recepción de pensión de alimentos
	Pago o recepción de compensación económica
	Variación de pensión de alimentos
	Cese de pensión de alimentos
	Cotización de salud de alto valor por preexistencia y/o tratamiento de alto costo
	Aporte monetario efectivo del cotizante al hogar de la(s) carga(s) de cotización de salud
	Complemento por cuidados
	Complemento por cese de Cuidados
	Complemento por cambio de rol: persona cuidadora principal/secundaria

SOLICITUDES TRAMITADAS AÑO 2025

MES	TOTAL DE SOLICITUDES
Enero	1.961.
Febrero	1.419.
Marzo	2.429.
Abril	1.557.
Mayo	1.441.
Junio	1.656
Julio	2.179
Agosto	1.952



Dirección de Desarrollo Comunitario

Septiembre	1.733
Octubre	1.596
Noviembre	1.618
Diciembre	1.771

TOTAL: 21.312

ENTREGA DE CARTOLAS (CSE) AÑO 2025

MES	CARTOLAS EMITIDAS	RSH
Enero	3.628	
Febrero	2904	
Marzo	3.344	
Abril	2.962	
Mayo	2.608	
Junio	2.408	
Julio	4.374	
Agosto	3.958	
Septiembre	3.228	
Octubre	10.984	
Noviembre	2.390	
Diciembre	2.194	

TOTAL: 44.982.-

RESUMEN GESTIÓN R.S.H COMUNA DE OSORNO AÑO 2025

Descripción Actividad	Total
✓ Solicitudes Ingreso RSH/Actualizaciones Tramitadas	21.312
✓ Entrega de Cartolas (CSE)	44.982

Dirección de Desarrollo Comunitario

PLAN COMPLEMENTO POR CUIDADOS R.S.H

Descripción de Actividad	Total de Folios/Hogares asignados
Plan Complemento cuidadores I	2.374
Plan Complemento cuidadores II	156
Entrega Credencial Cuidadores	515

TRABAJO TERRENO, CASOS ESPECIALES

Total casos especiales solicitados en terreno: **129 Hogares.**

CATASTROS FERIAS DE OSORNO

Catastros Ferias	Total RUT analizados.
Nómina N°01	55
Nómina N°02	52
Feria PAC	504

TOTAL 611



Dirección de Desarrollo Comunitario
Operativo en terreno, CET OSORNO

Operativo en Terreno sector Polloico



Operativo en terreno Clínica Alemana Osorno



Dirección de Desarrollo Comunitario
Operativo en terreno “Escuela de vida”, población García Hurtado de Mendoza,
Programa recuperación de barrios



Operativo colegio inti suyay



Dirección de Desarrollo Comunitario
Operativo Sindicato Clínica Alemana



Operativo Encuentro de redes Gendarmería



Dirección de Desarrollo Comunitario

PROGRAMA M.A.M

(Mejoramiento de la Atención Municipal)

Consiste en mejorar las condiciones del municipio y del equipo comunal, para la entrega de una atención en el RSH que se ajuste a los atributos de calidad valorada por la ciudadanía.

MEJORAS GESTIONADAS POR EL EQUIPO COMUNAL RSH

(Recursos asignados MDSyF)

RINCON INFANTIL, SALA DE ESPERA RSH

- Espacio antes de habilitar Rincón infantil.

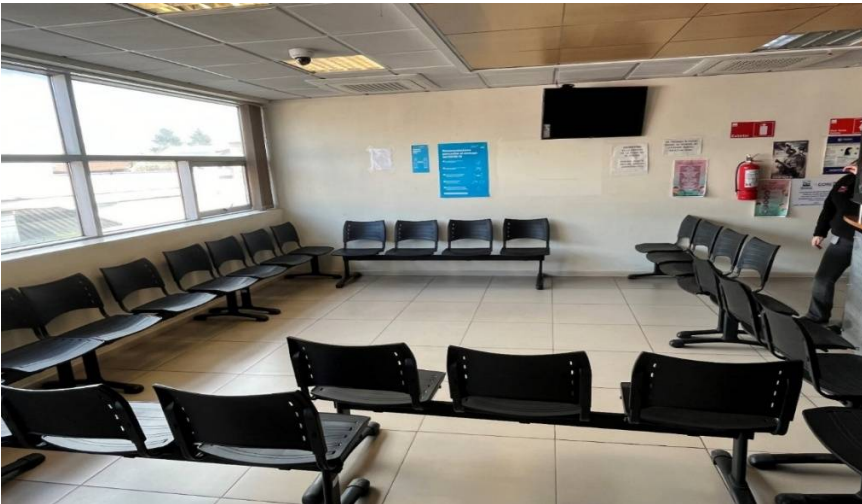

- Avance de la habilitación rincón infantil

Dirección de Desarrollo Comunitario



- Rincón infantil Habilitado



OFICINA DE LA MUJER Y EQUIDAD DE GÉNERO

Jornada de Bienestar y Salud Mental: Más Mujeres: Desarrollada en el mes de mayo el objetivo de esta iniciativa es que 300 mujeres

Presupuesto: \$9.800.000

Dirección de Desarrollo Comunitario



Emprende con Brotes: Normativa SAG sobre propagación de plantas constituye una herramienta de formación y asesoría práctica, En la actividad participaron 30 mujeres.

Sin recursos asociados



Dirección de Desarrollo Comunitario

Orientación Tributaria para Artesanas: La actividad “Orientación Tributaria para Artesanas” contó con la participación de 40 mujeres, orientada a entregar herramientas claras y prácticas que les permitan comprender y formalizar su actividad económica.

Sin recursos asociados



“Organizaciones con Sentido” : Participaron 35 directivas de agrupaciones vinculadas a la Oficina de la Mujer EG. La jornada tuvo como objetivo fortalecer la dinámica interna de las organizaciones.

Dirección de Desarrollo Comunitario

Sin recursos asociados



Jornadas de salud y bienestar: actividad que contaron con la participación de 30 mujeres, consistieron en visitas a parques nacionales orientadas a promover el autocuidado, la salud integral y el bienestar emocional.

Sin recursos asociados



Dirección de Desarrollo Comunitario

Cumbre mil Mujeres 2025: Este fue un encuentro masivo que reunió a mujeres de distintos territorios y organizaciones, con el objetivo de generar un espacio de participación, reflexión y fortalecimiento del liderazgo femenino.

Sin recursos asociados



Jornada de Prevención y Erradicación de la Violencia contra las Mujeres; se desarrolló como un espacio de sensibilización, articulación y trabajo colaborativo, orientado a promover una cultura de respeto, igualdad y no violencia.

Sin recursos asociados

Dirección de Desarrollo Comunitario



Fondos Fortalece y Consolida: impulsado por la Corporación Osorno en conjunto con la Ilustre Municipalidad de Osorno, tiene como objetivo fortalecer y consolidar a las emprendimientos locales

Presupuesto: \$50.000.000

Dirección de Desarrollo Comunitario

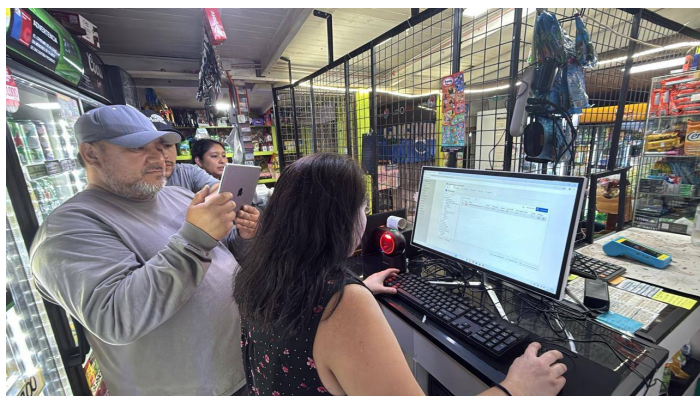

Talleres de Formación de emprendedoras: Desarrollados en colaboración con INACAP, tuvieron como objetivo fortalecer las competencias personales y empresariales de mujeres emprendedoras.

Sin recursos asociados

Dirección de Desarrollo Comunitario



OFICINA LOCAL DE LA NIÑEZ

Convenio con:	Subsecretaría de la Niñez. Ministerio de Desarrollo Social y Familia.
Presupuesto anual Mideso:	\$247.397.726.- (Doscientos cuarenta y siete millones trescientos noventa y siete mil setecientos veintiséis pesos)
Aporte municipal:	\$18.060.000.- (Dieciocho millones sesenta mil pesos)
Duración proyecto	04 de marzo 2025 a 04 marzo 2026.

La Oficina Local de la Niñez de Osorno es la institución encargada de la protección administrativa de los derechos de niños, niñas y adolescentes de la comuna de Osorno, a través de la promoción, prevención de vulneraciones y la protección de sus derechos, a través de la Subsecretaría de la Niñez de la Región de los Lagos y de la Ilustre Municipalidad de



Dirección de Desarrollo Comunitario

Osorno, de quienes dependemos administrativamente. Además, es la institución encargada de la supervisión de programas vigentes en la comuna de Osorno que se enmarcan dentro del Plan de Bienestar de niños, niñas y adolescentes liderado por Subsecretaría de la Niñez, a saber, **Crecer en comunidad, con un presupuesto de \$43.236.400.-** y Transformando Barrios con niños, niñas y adolescentes, con un presupuesto de **\$20.000.000.-**

Las funciones de esta institución se dividen en dos grandes componentes: **Promoción territorial y gestión integrada de casos.**

Ámbitos de intervención.

1. Componente gestión territorial

* Consejo Consultivo de niños, niñas y adolescentes.

Durante el año 2025 se llevó a cabo un proceso de consolidación del trabajo del **Consejo Consultivo de Niños, Niñas y Adolescentes** Actualmente, el Consejo se encuentra conformado por 23 consejeros y consejeras.

* Mesa de articulación interinstitucional

La mesa de articulación interinstitucional tiene el rol de coordinar la provisión de servicios y ofertas para la protección integral de niños, niñas, adolescentes (NNA) y sus familias.

La Mesa interinstitucional sesiona bimensualmente, por lo que durante el año 2025 se ejecutaron 5 sesiones en las siguientes fechas:

En estas sesiones, se cuenta con distintos representantes de la red de infancia tales como los *dispositivos de Salud, Hospital Base de Osorno, SENDA Previene, Programa Habilidades para la Vida, Corporación de Asistencia Judicial, Delegación Presidencial Provincial de Osorno, Servicio de Salud de Osorno, Programas de la red proteccional,*



Dirección de Desarrollo Comunitario

Programa Abriendo Caminos, Carabineros de Chile, Fiscalía Local de Osorno, Policía de Investigaciones (PDI), entre otros.

Entre los principales logros que se plasmaron este año son:

- **Infancias Protegidas:** Es una herramienta digital e intersectorial que visibiliza los servicios, instituciones y programas que trabajan por el bienestar de niñas, niños y adolescentes en la comuna de Osorno.

En la actualidad, se encuentra en funcionamiento en el siguiente código QR:

QR:



- **Mejoramiento de los lineamientos de trabajo intersectorial en materia de infancia:** con énfasis en la mejora de la calidad de las derivaciones. Este proceso ha permitido contar con insumos relevantes para la elaboración y actualización de protocolos de actuación.
- **Creación de instancias de participación y capacitación:** Se diseñó y ejecutó un circuito de trabajo en materia de prevención de la violencia, con foco en contextos educativos.

iniciativa liderada por la Delegación Provincial de Educación, fortaleciendo así el enfoque preventivo y de protección en dichos espacios.



Dirección de Desarrollo Comunitario

2. Componente gestión integrada de casos

- **Datos generales**

Los resultados acumulados del año 2025 en el componente de gestión integrada de casos son los siguientes:

- N° de atenciones a usuarios realizadas: 7.781
- Cantidad total de NNA ingresados en OLN: 1.690
- Cantidad de NNA en lista de espera de atención: 385
- Cantidad de NNA ingresados a gestión integrada de casos: 1324
- Cantidad de NNA con planes de intervención vigentes: 761
- Cantidad de NNA seguimiento egreso Servicio Protección Especializado: 683
- Cantidad de derivaciones a Servicio de Protección especializado: 485

- **Intermediación Social**

El procedimiento de intermediación social consiste en la atención de casos de NNA que presentan dificultades o limitaciones en el ejercicio de sus derechos. Datos cuantitativos de casos ingresados con plan de intervención vigente durante el año 2025:

N° total de casos ingresados con plan de intervención vigente	Casos de intermediación social ingresados
761	137



Dirección de Desarrollo Comunitario

- **Atención social**

El procedimiento de atención social, al igual que la intermediación social, corresponde a casos en que NNA presentan dificultades o limitaciones en el ejercicio de sus derechos,

Datos cuantitativos de casos ingresados con plan de intervención vigente durante el año 2025:

N° total de casos ingresados con plan de intervención vigente	Casos de atención social ingresados
761	145

- **Medidas de protección administrativas**

Esta función se encuentra contenida y detallada en el párrafo 4° de la Ley N°21.430.

Es así, como esta oficina tiene la potestad para dictar medidas de protección administrativas, es decir, sin la intervención judicial, las que debemos diferenciar en medidas de protección universal y especializadas.

Datos cuantitativos de casos ingresados con plan de intervención vigente durante el año 2025:

Dirección de Desarrollo Comunitario

N° total de casos ingresados con plan de intervención vigente	N° de casos de medidas de protección administrativa ingresados
761	445

- **Procedimiento de tutela administrativa**

La acción de tutela administrativa se encuentra regulada en el artículo 60 de la Ley N°21.430, la cual consiste en que *“Todo niño, niña o adolescente, o cualquier persona en su nombre e interés, podrá interponer una acción de garantía de los derechos de los niños, niñas y adolescentes ante la Secretaría Regional Ministerial del Ministerio de Desarrollo Social y Familia, las Direcciones Regionales del Servicio Nacional de Protección Especializada a la Niñez y Adolescencia o las Oficinas Locales de la Niñez”*.

Datos cuantitativos de casos ingresados durante el año 2025:

N° total de casos ingresados con plan de intervención vigente	Casos de tutela administrativa ingresados
761	0



Dirección de Desarrollo Comunitario

- **Seguimiento de egresados de programas del Servicio de Protección Especializada**

El Servicio Nacional de Protección Especializada a la Niñez y Adolescencia, indica en la Ley N°21.302, que serán sujetos de atención de las OLN los NNA egresados/as de todos los programas de protección especializada de aquel servicio, cualquiera sea su edad, durante los 24 meses siguientes a su egreso.

Al día 31 de diciembre de 2025 se contaba con vigentes y en ejecución, se estima que los primeros egresos desde esta oficina se producirán con fecha 26 de junio de 2026.

Datos cuantitativos de casos ingresados durante el año 2025:

N° de casos de egresados SPE ingresados	N° de casos de egresados SPE egresados
683	0

3.- Actividades realizadas:

Capacitación a nuevo equipo de trabajo sobre “*Detección de factores de desprotección: Diagnóstico preliminar y acciones asociadas*”

Dirección de Desarrollo Comunitario



Realización de primera sesión de la Mesa de Articulación Interinstitucional del año 2025.



Reactivación formal de los operativos Chile Crece Contigo sobre entrega de materiales de estimulación a niños y niñas de 0 a 4 años de edad, ejecutado por gestores de Oficina Local de Niñez Osorno.

Dirección de Desarrollo Comunitario



Inicio de ciclo de acciones de promoción en establecimientos educacionales mediante charlas y stand informativo.



Realización de seminario “Reflexión sobre la convivencia escolar y retos actuales en comunidades protegidas”. Dicha actividad contó con la presencia de Dirección Provincial de Educación y Subsecretaría de Seguridad Pública.

Dirección de Desarrollo Comunitario



Realización de actividad para Consejo Consultivo, en la cual identificaron fortalezas, debilidades y espacios de protección en la comuna de Osorno. Además, dieron nombre a iniciativa.



Lanzamiento iniciativa infancias protegidas con presencia de actores relevantes de la comuna.

Dirección de Desarrollo Comunitario



Ejecución de charla sobre vulneración de derechos a personal policial de la Primera Comisaría de Osorno.



Lanzamiento mes de la niñez en Cefsam Rahue Alto, con presencia de SEREMI de Desarrollo Social y Familia de la Región de Los Lagos.

Dirección de Desarrollo Comunitario



Ejecución de charla a personal de Policía de Investigaciones sobre Ley 21.430.



Reunión con Comité de jueces del Tribunal de Garantía de Osorno a fin de coordinar acciones respecto de adolescentes infractores de ley.

Dirección de Desarrollo Comunitario



Reunión de coordinación intersectorial con Fiscalía Local de Osorno.



Realización de charla sobre Ley 21.430 a personal de Defensoría Penal Pública, con la presencia de Defensora Regional de Los Lagos.

Dirección de Desarrollo Comunitario



Primera reunión de revisión de Diagnóstico Local de Infancia de la comuna de Osorno, el cual se encuentra bajo construcción por Oficina Local de la Niñez Osorno.



Consejeros comunales asisten a Consejo Consultivo regional, en el cual exponen temáticas relevantes para niños, niñas y adolescentes de la comuna de Osorno.

Dirección de Desarrollo Comunitario



Visita de Subsecretaria de la Niñez a quien se le presentan buenas prácticas como iniciativa Infancias Protegidas.



Presentación de nueva ficha de identificación de factores de desprotección elaborada en conjunto con Tribunal de Familia de Osorno.

Dirección de Desarrollo Comunitario



Se realiza navidad de Oficina Local de la Niñez Osorno, con la presencia de más de 500 niños, niñas y adolescentes usuarios de la oficina, quienes recibieron regalos entregados por empresas, funcionarios y personas privadas.





Dirección de Desarrollo Comunitario

PROGRAMA RED LOCAL DE APOYOS Y CUIDADOS

Programa recientemente implementado en la Municipalidad

<u>Objetivos del PRLAC</u>	
<u>General :</u>	Contribuir a que personas en situación de dependencia funcional severa y sus cuidadores/as principales mantengan o mejoren su bienestar, autonomía y calidad de vida, asegurando el acceso a servicios y prestaciones sociales de apoyos y cuidados integrales, oportunos y articulados.
<u>Específicos :</u>	Generar una guía de intervención para el acceso y prestaciones que disminuyan la vulnerabilidad biopsicosocial de la diada del cuidado.
	Promover servicios básicos de cuidado en el domicilio de la diada, contribuyendo a disminuir la sobre carga de la persona cuidadora principal y mejorando las condiciones de atención de la

Dirección de Desarrollo Comunitario

	persona en situación de dependencia funcional.	
	Otorgar bins y servicios especializados, que se adapten las necesidades particulares de la diada, complementando la oferta local existente.	

Áreas de intervención

El PRLAC se estructura en cuatro componentes centrales, que permiten entregar una respuesta integral a las necesidades de cuidado de las personas en situación de dependencia funcional y sus personas cuidadoras.

<u>Plan de Cuidados</u>	<p>Es el componente base y articulador del programa.</p> <p>En qué consiste:</p> <ul style="list-style-type: none"> • Evaluación integral de la diada (persona con dependencia y cuidador/a). • Identificación de necesidades de apoyo y cuidado. • Elaboración de un Plan de Cuidados personalizado, que orienta la intervención. <p>Propósito:</p> <ul style="list-style-type: none"> • Definir una ruta de intervención pertinente. • Priorizar apoyos, derivaciones y prestaciones. • Asegurar una atención integral, continua y centrada en la persona.
-------------------------	---

Dirección de Desarrollo Comunitario

<p><u>Servicio de Atención Domiciliaria</u></p>	<p>Corresponde a la entrega de apoyos directos en el hogar.</p> <p>En qué consiste:</p> <ul style="list-style-type: none"> • Apoyo en actividades de la vida diaria. • Acompañamiento y cuidado básico en el domicilio. • Servicios de respiro para la persona cuidadora. <p>Propósito:</p> <ul style="list-style-type: none"> • Mejorar las condiciones de cuidado en el hogar. • Disminuir la sobrecarga de la persona cuidadora. • Favorecer la permanencia de la persona con dependencia en su entorno.
<p><u>Servicios Especializados</u></p>	<p>Complementa los cuidados básicos con prestaciones técnicas o adaptativas.</p> <p>En qué consiste:</p> <ul style="list-style-type: none"> • Acceso a servicios profesionales especializados. • Entrega de ayudas técnicas y apoyos específicos. • Intervenciones según necesidades particulares del caso. <p>Propósito:</p> <ul style="list-style-type: none"> • Fortalecer la funcionalidad y autonomía. • Abordar necesidades que no cubre la atención domiciliaria básica.



Dirección de Desarrollo Comunitario

	<ul style="list-style-type: none"> • Mejorar la calidad de vida de la díada.
<p><u>Gestión Comunitaria</u></p>	<p>Componente transversal orientado a la articulación territorial del cuidado.</p> <p>Descripción:</p> <ul style="list-style-type: none"> • Articulación de la red local de apoyos y cuidados. • Coordinación intersectorial con servicios públicos, privados y comunitarios. • Vinculación con la oferta social comunal. • Promoción de la corresponsabilidad social del cuidado. <p>Propósito:</p> <ul style="list-style-type: none"> • Fortalecer el trabajo en red. • Optimizar recursos del territorio. • Garantizar una respuesta integral y sostenible.

Presupuesto PRLAC

Municipal :	\$4.000.000 Valor aproximado valorado
	Dentro del presupuesto comprometido por la Ilustre Municipalidad de Osorno para la implementación del Programa Red Local de Apoyos y Cuidados (PRLAC), no se contempla la asignación de un monto económico directo o bruto, sino que el aporte municipal se materializa a través de una serie de prestaciones y apoyos en especie, orientados a



Dirección de Desarrollo Comunitario

	<p>cubrir gastos asociados a la instalación y funcionamiento del programa.</p> <p>En este marco, el municipio proporciona infraestructura física, disponiendo de una oficina destinada al funcionamiento del equipo profesional del programa, así como equipamiento informático necesario para el desarrollo de las labores administrativas y técnicas. Adicionalmente, se aporta mobiliario, tales como sillas, escritorios y muebles, que permiten el adecuado desempeño de las funciones del equipo PRLAC.</p> <p>Asimismo, la Ilustre Municipalidad de Osorno asume los costos operativos básicos de la oficina PRLAC, incluyendo el pago de servicios de luz, agua y conectividad a internet (WiFi), contribuyendo de esta manera a asegurar las condiciones mínimas para la ejecución continua y eficiente del programa en el territorio comunal.</p> <p>De este modo, el aporte municipal se expresa a través de recursos no monetarios, fundamentales para la correcta implementación, operación y sostenibilidad del PRLAC, en coherencia con los lineamientos administrativos y presupuestarios vigentes.</p>
Ministerio del Desarrollo Social y Familia :	\$356.690.000

Profesionales PRLAC



Dirección de Desarrollo Comunitario

<u>Plan de cuidado</u>	Encargada de Red, Gestora Territorial, Apoyo Territorial	24 Profesionales
<u>Equipo SAD</u>	Coordinadora SAD, 12 Asistentes de cuidado (Ingreso lunes 16-02)	
<u>Equipo SEE</u>	Coordinadora SEE, 2 Terapeuta Ocupacional, 2 Psicóloga, 3 Kinesiólogos	

Cobertura del programa

Cobertura total de 330 Diadas de la comuna de Osorno

DEPARTAMENTO ASISTENCIA SOCIAL

Pilares básicos de la acción:

- Asistencia Social (Incluye Emergencias: Incendios, Inundaciones, entre otros)
- Programas Sociales del Nivel Central.

En la ayuda asistencial durante el año 2025 se contó con un presupuesto de \$420.000.000, destinado a atender la demanda calificada que han solicitado las familias de la comuna.

A continuación, se presenta Informe detallado y valorizado de diversas ayudas sociales otorgadas a la comunidad.



Dirección de Desarrollo Comunitario

TIPO DE AYUDA	CANTIDAD DE BENEFICIARIOS	VALORES
ALIMENTOS	4143	\$ 156.437.566
AHORRO DE VIVIENDA	3	\$ 324.444
APOYO CEMENTO	93	\$ 968.874
APORTE OPERACIONES	4	\$ 1.318.600
BUS PARA FUNERAL	7	\$ 800.000
CARBON	14	\$ 1.699.950
CATRE CLINICOS	28	\$ 13.105.925
COLCHONES	89	\$ 13.292.971
CRISTALES OPTICOS	1	\$ 145.125
DESRATIZACION	3	\$ 606.000
ENSURE	13	\$ 834.159
ESTANQUE DE AGUA	54	\$ 8.229.626
EXAMENES MEDICOS	20	\$ 3.501.210
FOSA SEPTICA	7	\$ 1.108.420

Dirección de Desarrollo Comunitario

FRAZADAS	88	\$ 3.372.626
GASOLINA	1	\$ 200.000
GASTOS FUNERARIOS	53	\$ 13.783.575
GLUCERNA	8	\$ 950.649
INSUMOS MEDICOS	7	\$ 1.757.021
EVALUACIONES TECNICAS (MATERIALES DE CONSTRUCCION)	30	\$ 5.678.189
MEDICAMENTOS	12	\$ 844.119
MEDIAGUAS	1	\$ 2.261.000
MOCHILA	1008	\$ 29.496.316
PAGO DE AGUA	54	\$ 2.475.613
PAGO DE LUZ	60	\$ 3.263.904
PAÑALES ADULTO Y NIÑO	81	\$ 10.473.778
PEDIASURE	7	\$ 803.894
PIEZAS DE MADERA 2X2 2X3 2X4	2802	\$ 17.959.435
PLANCHAS DE MULTIPAC	66	\$ 8.237.520
PUERTAS	3	\$ 157.080
ZINC ACANALADO 3.66 y 3.00 M	1480	\$ 24.850.204
ZINC 5V 0.35X895X25000 MM	400	\$ 3.855.600



Dirección de Desarrollo Comunitario

SACO DE PELLET	37	\$ 589.040
TERCIADO ESTRUCTURAL	50	\$ 1.996.903
SILLA DE RUEDAS	2	\$ 566.892
VENTANA	33	\$ 1.113.226
VAJILLA	41	\$ 1.115.430
OSB 8MM 122X244 CM	950	\$ 12.435.500
TOTALES	3047	\$ 350.610.384

INFORME DE AYUDAS DE EMERGENCIA (INCENDIOS E INUNDACIONES)

* UN TOTAL DE 127 FAMILIAS BENEFICIADAS

PRESTACION	CANTIDAD	VALORES
COLCHONES	227	\$ 12.718.697
FRAZADAS	460	\$ 4.448.775
CAJAS DE ALIMENTOS	101	\$ 3.813.708
VAJILLAS	172	\$ 4.679.364
UTILES ESCOLARES	17	\$ 497.457
SACOS DE CARBÓN	30	\$ 464.100
PAÑALES DE ADULTO/NIÑOS	24	\$3.183.341
MEDIAGUAS	19	\$26.726.985
EVALUACION TECNICAS (MATERIALES DE CONSTRUCCIÓN)	47	\$ 16.450.000
RETIRO DE ESCOMBROS	81	0
VIVIENDA DE EMERGENCIA SERNAPRED	13	0
DEMOLICION	1	0



Dirección de Desarrollo Comunitario

Total	1.316	72.982.427
--------------	--------------	-------------------

Se complementa a la información anterior, detalle de ayudas sociales que no se encuentran valorizadas, como requerimientos por derivación de diferentes Unidades

INFORME DE AYUDAS NO VALORIZADAS

AYUDA SOCIAL	CANTIDAD
ABASTECIMIENTO DE AGUA	120
ASIGNACION DE KIOSKO	10
FERIA ROTATIVA	52
INHUMACION INDIGENTE	4
LIMPIEZA DE FOSA	188
MATERIAL PETREO	185
PODA DE ARBOLES	18
REGULARIZACION DE VIVIENDA	19
PERMISO MUNICIPAL	35
RETIRO DE ESCOMBROS	42

TRANSPORTE DE PACIENTES DIALIZADOS

Este transporte beneficia a 60 pacientes quienes son trasladados desde sus hogares al Centro de Diálisis, para luego hacer el retorno al hogar, tres veces a la semana, en tres turnos diarios, tanto del radio urbano como rural de la comuna.



Dirección de Desarrollo Comunitario

Durante el año 2025, se llevó a efecto la contratación de 3 Furgones por 12 meses con un monto anual de **\$111.600.000**.

PROGRAMAS DEL NIVEL CENTRAL

ALBERGUE MUNICIPAL

Este albergue está destinado a las personas en situación de Calle, con una capacidad de 20 usuarios.

Durante el año 2025 el Ministerio de Desarrollo Social y Familia aportó un presupuesto de **\$167.900.000**, más los gastos operacionales que asumió el Municipio **\$38.100.000**.

PROGRAMA CALLE

Su objetivo es el acompañamiento psicosocial para personas en situación de calle, con una capacidad de 40 participantes.

Durante el año 2025 el Ministerio de Desarrollo Social y Familia aportó un presupuesto de \$104.410.600.

RUTA SOCIAL

Siguiendo la misma temática de trabajar con las personas más vulnerables de la comuna que no acceden a ingresar al Albergue, está la Ruta Social financiada por el MDS y Familia con un presupuesto de **\$65.250.000**, más los gastos operacionales que significa llevar a cabo dicho programa, los que ascienden a **\$2.250.000**.

Este Programa se desarrolló durante cinco meses.

BECAS DE MANTENCION



Dirección de Desarrollo Comunitario

La Municipalidad de Osorno forma parte de la Red colaboradora de la JUNAEB, es así como cada año se encarga de apoyar el proceso de Postulación y Renovación de las Becas de Mantención: Presidente de la República e Indígena.

Durante el año 2025 se prestaron más de 500 atenciones.

SUBSIDIO FAMILIAR tramitados y concedidos durante el año 2025 siendo un total de 4.926.

SUBSIDIO DE AGUA POTABLE

- Urbano 3.343

- Rural 85

SUBSIDIO DISCAPACIDAD MENTAL, tramitados y aceptados siendo un total de 22.

PENSION GARANTIZADA UNIVERSAL, tramitados y aceptados siendo un total de 27.

SUBSIDIO DE ASEO DOMICILIARIO, Postulados durante el mes de octubre 2025, para vigencia año 2026.

- Exentos 3.103.

- Rebaja 260.

Total, de beneficiarios 3.723.

PROGRAMA VINCULOS

Entre los convenios de transferencia esta la ejecución del Programa Apoyo Integral al Adulto Mayor “Programa vínculos “, del subsistema Seguridades y oportunidades, suscrito entre el Ministerio Desarrollo Social y Familia y la Municipalidad de Osorno.

Dirección de Desarrollo Comunitario

Durante el año 2025 el Programa Vínculos destinado a personas de 65 años y más en condiciones de vulnerabilidad social, en nuestra versión se ejecutaron dos versiones en año 2025:

Versión 18: 1° y 2 ° año acompañamiento psicosocial y sociolaboral para 40 personas mayores. Se transfirió al Municipio: **Total Modalidad:** \$ 26.568.000, **aporte local:** \$ 4.100.000.

EJE versión 19: Periodo de Convocatoria y Diagnostico para 30 personas mayores. **Total, Modalidad:** \$ 20.508.000, **aporte local:** \$ 1.800.000.



Dirección de Desarrollo Comunitario



DEPARTAMENTO DE TURISMO

Durante dicho período, el Departamento orientó su gestión al fortalecimiento del turismo local, la promoción del destino Osorno, el apoyo a la comunidad y la puesta en valor de la identidad territorial, destacándose los siguientes eventos:

PROGRAMA DE TURISMO FAMILIAR :

40 vecinos y vecinas de Osorno realizaron paseo por el lago Llanquihue, gracias al programa organizado por la Municipalidad en conjunto con Sernatur.

Dirección de Desarrollo Comunitario



INVERSION SIN COSTO

DÍA DEL PATRIMONIO:

En el marco de la conmemoración del **Día del Patrimonio Cultural**, el Departamento de Turismo y Desarrollo Económico Local desarrolló diversas actividades orientadas a la puesta en valor del patrimonio local y la participación de la comunidad.

Dentro de las acciones realizadas, se llevaron a cabo **recorridos guiados al Sitio Paleontológico Pilauco**, instancia que permitió acercar a la comunidad a uno de los hitos patrimoniales más relevantes de la comuna, promoviendo el conocimiento de su valor histórico, científico y cultural.

Asimismo, se ejecutaron **actividades recreativas dirigidas a niños y niñas**, generando espacios de aprendizaje, integración y educación patrimonial, fomentando desde temprana edad la valoración de la identidad local.

Estas iniciativas permitieron fortalecer el vínculo entre la comunidad y el patrimonio de Osorno, promoviendo la educación, la cultura y el turismo local.

Dirección de Desarrollo Comunitario

INVERSIÓN \$



VISITAS GUIADAS A DELEGACIONES Y ESCUELAS:

Durante el año 2025, el Departamento de Turismo y Desarrollo Económico Local desarrolló un importante programa de **visitas guiadas educativas**, dirigidas a establecimientos educacionales, tales como:

Recorridos guiados al Sitio Paleontológico Pilauco, instancia que permitió a estudiantes y visitantes conocer uno de los espacios patrimoniales y científicos más relevantes de la comuna, promoviendo el aprendizaje, la divulgación del conocimiento y la valoración del patrimonio local.

Recorridos guiados por la ciudad, destacando hitos históricos, culturales y turísticos de Osorno, fortaleciendo la identidad territorial y el sentido de pertenencia de la comunidad.

INVERSION SIN COSTO

Dirección de Desarrollo Comunitario



FIESTA FLUOR EN LA PISTA DE HIELO

Actividades recreativas orientadas a la comunidad, destacándose la realización de la **Fiesta Flúor en la Pista de Patinaje sobre Hielo**.

Dirección de Desarrollo Comunitario

Esta iniciativa permitió generar un espacio de encuentro familiar, promoviendo la participación ciudadana en un ambiente lúdico, inclusivo y seguro, combinando la experiencia del patinaje en hielo con una propuesta recreativa innovadora y atractiva para niños, jóvenes y adultos.

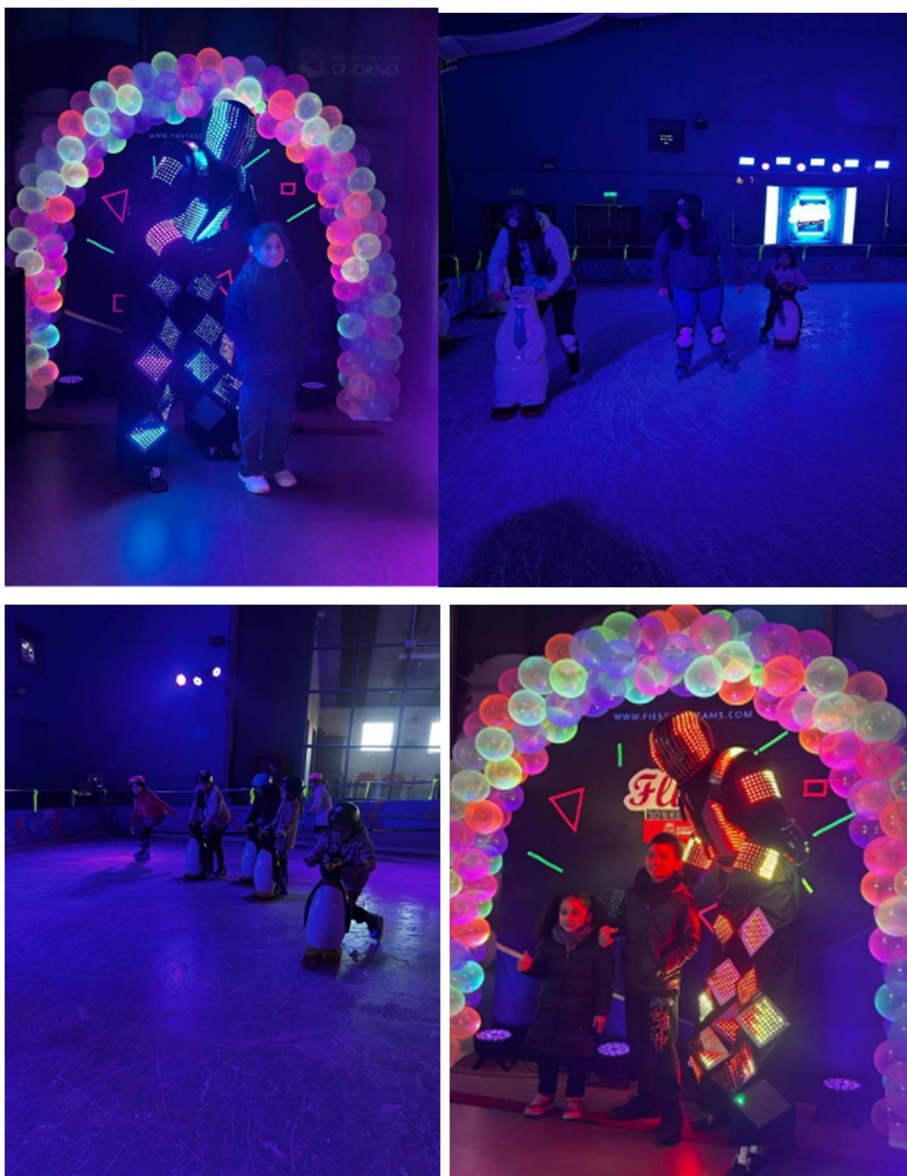

Dirección de Desarrollo Comunitario

DIA INTERNACIONAL DEL TURISMO

En el marco de la conmemoración del **Día Internacional del Turismo**, se desarrollaron diversas acciones orientadas a relevar la importancia del turismo como motor local, social y cultural.

Dentro de las actividades realizadas, son:

Visitas guiadas al Sitio Paleontológico Pilauco y al Museo Pleistocénico, instancias que permitieron acercar a la comunidad y visitantes al patrimonio científico e histórico de la comuna, promoviendo el aprendizaje y la valoración de la identidad local.

“Pequeños Excavadores”, iniciativa educativa y recreativa dirigida a niños y niñas, orientada a fomentar el interés por la paleontología y el patrimonio, generando espacios de participación, conocimiento y experiencia significativa.

INVERSION SIN COSTO



Dirección de Desarrollo Comunitario



Dirección de Desarrollo Comunitario

FERIA CORDILLERA A MAR

El Departamento de Turismo y Desarrollo Económico Local llevó a cabo la **Feria Cordillera a Mar**, iniciativa orientada a fortalecer la identidad territorial, promover el turismo local y generar espacios de dinamización económica.

La feria se consolidó como un espacio de encuentro ciudadano, fomentando la participación de la comunidad, el turismo interno y la promoción de Osorno como un destino que integra naturaleza, cultura y gastronomía.

Asimismo, esta instancia contribuyó al fortalecimiento del ecosistema emprendedor local, generando oportunidades de visibilidad, comercialización y vinculación entre los distintos actores del territorio.



INVERSION \$ 6.000.000.- FNDR

Dirección de Desarrollo Comunitario

MUNICIPIO \$ 4.500.000.-



DECIMA FERIA RURAL DE TURISMO

Se realizó la **Décima Feria de Turismo Rural**, iniciativa que reafirma el compromiso municipal con la puesta en valor del mundo rural y el fortalecimiento del turismo local. Esta décima versión representa un hito significativo, reflejando la continuidad y consolidación de una iniciativa que contribuye al desarrollo sostenible, la integración territorial y la valorización del patrimonio cultural rural de la comuna.

INVERSIÓN \$ 500.000.-

EVENTO JOJO RUN

Se llevo a cabo la actividad **Jojo Run**, iniciativa recreativa de carácter familiar que promovió la participación ciudadana, la vida activa y el uso de los espacios públicos.

Esta actividad congregó a niños, jóvenes y adultos en una jornada marcada por el deporte, la recreación y la integración comunitaria, generando un ambiente de encuentro y esparcimiento

Dirección de Desarrollo Comunitario

para las familias de la comuna. Asimismo, la jornada permitió reforzar el vínculo entre la comunidad y las iniciativas municipales, promoviendo la participación, la convivencia y la apropiación positiva del entorno urbano.

INVERSION SIN COSTO

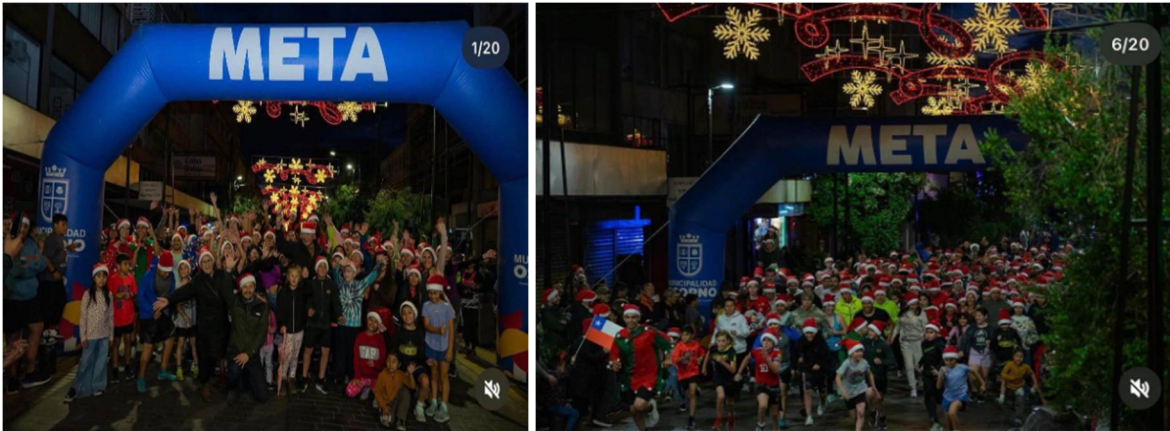

LIBRO COLOREA OSORNO

Se impulsó creación del material educativo **“Libro Colorea Osorno”**, iniciativa orientada a promover la identidad local y acercar el patrimonio comunal a niños y niñas.

Este recurso didáctico permitió difundir de manera lúdica los principales hitos turísticos, culturales y patrimoniales de la comuna, fomentando desde temprana edad el conocimiento, la valoración del entorno y el sentido de pertenencia.

Asimismo, esta iniciativa permitió integrar educación, cultura y turismo, consolidando estrategias que favorecen la participación de la comunidad y la puesta en valor del territorio.

INVERSION \$ 1.500.000.-

Dirección de Desarrollo Comunitario



RECINTO PISTA DE HIELO Y PISCINA PARQUE CHUYACA

Durante el año 2025, se generará ingresos asociados a su funcionamiento, reflejando el alto interés y participación de la comunidad en estas infraestructuras.

Los recursos obtenidos mediante la operación de ambos espacios contribuyeron al fortalecimiento de la gestión municipal, permitiendo apoyar su mantención, operación y continuidad, asegurando la disponibilidad de alternativas recreativas y deportivas para la ciudadanía.

Estos resultados evidencian la consolidación de los recintos como espacios relevantes para la comunidad, promoviendo la vida activa, la recreación familiar y el uso de infraestructura pública de calidad.

Asimismo, la respuesta positiva de la comunidad reafirma la importancia de seguir impulsando iniciativas que fomenten el acceso a actividades recreativas, deportivas y de esparcimiento.

Dirección de Desarrollo Comunitario

Ingresos año 2025:

- Pista de Patinaje sobre Hielo: \$ 60.000.000.-
- Piscina Parque Chuyaca: \$ 70.000.000.-

DEPARTAMENTO DE DEPORTES

El Departamento de Deportes, tiene como Objetivo promover la participación de la comunidad (niños, niñas, jóvenes, adultos y adultos mayores) en diversas actividades de índole deportiva que promuevan calidad de vida de los ciudadanos que conviven en el territorio.

El plan de deporte de la Municipalidad de Osorno, promueve la actividad física a través de talleres gratuitos de verano, aportes a clubes deportivos que se ejecutan a través del FONDEP (Fondo del Deporte) y las BECAS DEPORTIVAS. Junto con lo anterior el departamento de deportes y la Municipalidad de Osorno durante todo al año apoya a diversas Escuelas Deportivas, Asociaciones Deportivas, Clubes deportivos, establecimientos educacionales y establecimientos de salud.





Dirección de Desarrollo Comunitario

Dentro las principales actividades que realiza el departamento de deportes se mencionan las siguientes:

ATENCION DE PUBLICO

ACTIVIDADES QUE SE EJECUTAN	<ul style="list-style-type: none">✓ Se ejecutan orientaciones y apoyo a distintas agrupaciones deportivas.✓ Se asignan a distintos clubes, escuelas y asociaciones horarios de uso de Canchas y Gimnasios.✓ Se generan los cobros por usos de recintos deportivos.✓ Se ejecutan los convenios de todas las asociaciones, escuelas y clubes deportivos.✓ Se gestiona y apoya de forma permanente los requerimientos de clubes profesionales como Provincial Osorno y Club Deportivo Español
------------------------------------	--

TALLERES DEPORTIVOS DE VERANO

- ✓ Mas de 1000 personas entre mujeres, niños, niñas jóvenes y adultos disfrutaron de los talleres deportivos de verano que se ejecutaron en distintos Barrios, Canchas y

Dirección de Desarrollo Comunitario

Parques de la ciudad. Talleres de Baile Entretenido, Zumba, Yoga, Ajedrez, Voleibol, Basquetbol, Natación y Fútbol se realizaron en diferentes sectores de nuestro territorio.



Dirección de Desarrollo Comunitario



Dirección de Desarrollo Comunitario



Dirección de Desarrollo Comunitario

CORRIDA FLUOR RUN

- ✓ Se ejecuta en plaza de Armas de nuestra ciudad La Corrida Fluor Run con la asistencia de más de 2000 personas.



Dirección de Desarrollo Comunitario



ENTREGA DE PROYECTOS FONDEP Y BECAS DEPORTIVAS

- ✓ Se entregaron a 123 organizaciones deportivas proyectos FONDEP y a 12 deportistas destacados becas del deporte, todo lo anterior con las respectivas postulaciones y selecciones por parte de las comisiones asignadas.

Dirección de Desarrollo Comunitario



CAPACITACION DIRIGENTES DEPORTIVOS

- ✓ Se capacitaron a más de 60 dirigentes deportivos de la ciudad de Osorno en formulación y postulación de proyectos gubernamentales y municipales. Para cumplir

Dirección de Desarrollo Comunitario

con la meta anterior se convocaron a profesionales de distintas reparticiones para generar la capacitación en proyectos concursables como; el Fondo Presidente de la República, Proyectos del IND, del Gore y proyectos del FONDEP de la Municipalidad de Osorno.



Dirección de Desarrollo Comunitario



Dirección de Desarrollo Comunitario

CAMPEONATO MUNICIPAL DE BASQUETBOL LADYS

- ✓ Con la participación de más de 10 equipos femeninos se ejecuta el Campeonato Municipal de Basquetbol Ladys, realizado en el gimnasio Eleuterio Ramírez de nuestra ciudad.



Dirección de Desarrollo Comunitario

ACOMPañAMIENTO Y APOYO A DIFERENTES CAMPEONATOS Y COMPETENCIAS DEPORTIVAS COMUNALES

- ✓ Como departamento de deportes todo el año apoyamos las actividades deportivas que nos solicita colaboración distintas asociaciones y clubes de nuestra comuna. Como equipo tenemos que estar presentes en todos nuestros recintos deportivos de forma permanente como nos ha solicitado nuestro Alcalde Jaime Bertín.



Dirección de Desarrollo Comunitario



Dirección de Desarrollo Comunitario



DEPARTAMENTO DE MEDIO AMBIENTE

Durante el año 2025, el Dpto. De Medio Ambiente, ha trabajado en 4 de los lineamientos señalados en su Estrategia Ambiental Comunal, los cuales corresponden al ámbito de sus competencias actualmente:

- i. Fortalecer la educación ambiental de la comuna, permitiendo sensibilizar a la comunidad respecto al cuidado, conservación y protección del medio ambiente.
- ii. Mejorar el manejo sostenible de los residuos domiciliarios de la comuna.
- iii. Desarrollar un programa de manejo y gestión de los recursos hídricos de la comuna, considerando ríos, esteros y humedales; teniendo presente la vulnerabilidad comunal ante el cambio climático.
- iv. Profundizar las acciones de fiscalización, en consideración a la normativa vigente y las ordenanzas municipales en materia de competencia ambiental.

I. EDUCACIÓN AMBIENTAL DE LA COMUNA

En el marco del Programa de Educación Ambiental Comunal que lidera el Depto. de Medio Ambiente, durante el año 2025, se desarrollaron alrededor de **50 actividades de educación y sensibilización ambiental**, principalmente bajo la modalidad de charlas, ferias y talleres, donde las principales temáticas a tratar fueron el **manejo de los residuos asimilables a domiciliarios**, con énfasis en la **reducción, reutilización, reciclaje**; el reconocimiento de los **tipos de residuos y la valorización de los ecosistemas de humedal**. Además, se trabajó el principio del **compostaje** como solución para disminuir la cantidad de residuos que van al vertedero, así como un mejorador del suelo y de las plantas. Así mismo, la temática de **biodiversidad y ecosistemas hídricos** (fundamentalmente humedales urbanos), fueron tópicos que permitieron relevar la importancia y el cuidado de nuestros espacios naturales. Estas actividades se desarrollaron tanto en espacios urbanos como rurales, permitiendo incluir y acercar a establecimientos y organizaciones de todo tipo, expandiendo así las acciones del departamento. Entre los tipos de beneficiarios de estas acciones están:

- Juntas de Vecinos
- Colegios
- Jardines Infantiles
- Institutos y otros centros educativos
- Organizaciones funcionales

DIRECCIÓN DE MEDIO AMBIENTE, ASEO Y ORNATO



DIRECCIÓN DE MEDIO AMBIENTE, ASEO Y ORNATO



DIRECCIÓN DE MEDIO AMBIENTE, ASEO Y ORNATO



DIRECCIÓN DE MEDIO AMBIENTE, ASEO Y ORNATO





Entre las actividades a destacar, podemos mencionar que, por **tercer año consecutivo**, durante el mes de noviembre, se realizó el **PATATOUR Urbano**, organizado en conjunto con el Comité Regional de Educación Ambiental Los Lagos (CREA), del cual el municipio de Osorno es integrante. Esta actividad reunió a más de **200 estudiantes de diferentes establecimientos de la Provincia de Osorno** y permite dar a conocer elementos fundamentales de la educación ambiental en un contexto apropiado para ello, como lo es el Parque 4to Centenario.



DIRECCIÓN DE MEDIO AMBIENTE, ASEO Y ORNATO

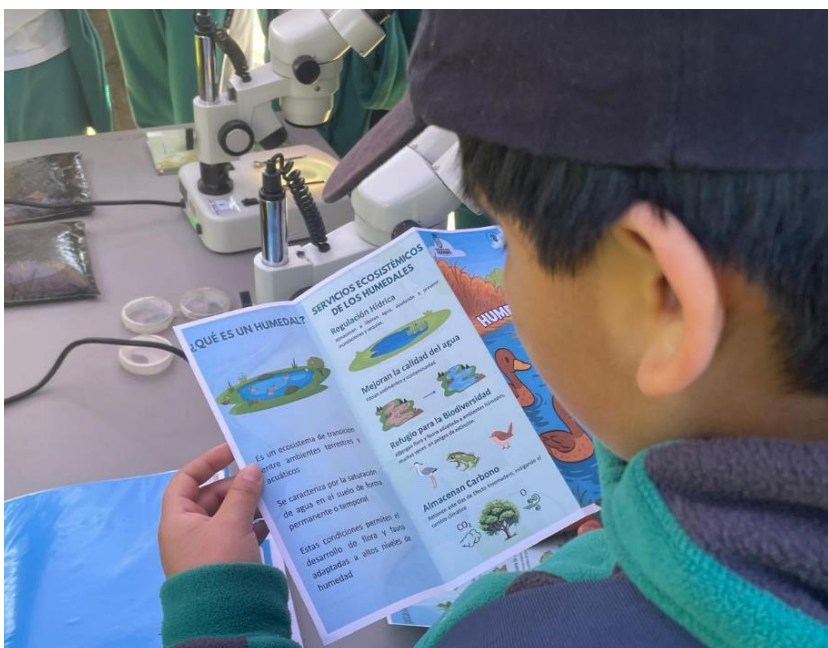

DIRECCIÓN DE MEDIO AMBIENTE, ASEO Y ORNATO



II. MANEJO SOSTENIBLE DE LOS RESIDUOS DOMICILIARIOS DE LA COMUNA

II.1 PROGRAMA DE RECICLAJE COMUNAL

Durante el año 2025, el Programa de Reciclaje comunal de Osorno ha continuado desarrollando sus labores diariamente, **atendiendo los más de 62 puntos de reciclaje** que tiene la comuna de Osorno, logrando ampliarse **tanto en sectores urbanos como rurales**.

Los materiales que el Dpto. De Medio Ambiente **recolecta, separa y valoriza**, son los plásticos **PET** (botellas de plástico), **HDPE** (envases de detergentes o de aseo), **LDPE** (plásticos estirables como las bolsas de un solo uso) y **PP** (bandejas de helados, yogurt), **Vidrio**, **Papeles** y **Cartones**, **Tetrapak**, **Pilas**, **Latas**, **Tarros** y **Aceite de Freír**.

RESULTADOS PROGRAMA RECICLAJE 2025 (KG)						
VIDRIO	PLÁSTICOS	ALUMINIO	PAPEL/CARTON/TETRAPAK	METALES	ACEITE	PILAS
600.401	49.179	255	29.290	893	7.630	800

Se informa también que, a fines del año 2025, se lograron gestionar dos convenios con nuevos gestores de residuos, para de esta forma incluir el retiro de **Neumáticos Fuera de Uso (NFU)** en nuestra comuna. Esto permitió en seguida poder retirar de la comuna **más de 22 toneladas de NFU**, según lo muestra el siguiente cuadro:

NEUMÁTICOS FUERA DE USO RETIRADOS EN 2025 (KG)	
Camión - Bus	13.900
Auto - Camioneta	7.500
Total	22.400

Otro elemento para informar dice relación con el **convenio entre la Municipalidad de Osorno y las Damas de Café**, a quienes se les apoya recolectando, haciendo acopio y entregando miles de tapas plásticas que van en directa ayuda a los niños con cáncer. Durante el año 2025, se recolectaron y entregaron casi **5.000 kg de tapas plásticas**.



Todos los residuos valorizables que el Dpto. de Medio Ambiente gestiona poseen **trazabilidad**, la cual se controla **mediante certificados** emitidos por los gestores de residuos y/o empresas recicladoras.

En definitiva, durante el año 2025, en la comuna de Osorno se valorizaron aproximadamente 700 toneladas de residuos.





II.2 PROGRAMA DE COMPOSTAJE COMUNAL

Durante el año 2025, el programa de compostaje comunal ha continuado desarrollando sus procesos de recolección diferenciada de residuos orgánicos en la **Feria de Rahue**, y ya de manera permanente, la recolección de residuos orgánicos en la **Villa Los Clásicos**, consolidando lo que fue el programa piloto durante 2024.

En el Centro de Compostaje Municipal, ubicado en el recinto municipal Arnoldo Keim, no solo se reciben los residuos orgánicos recolectados por el programa, sino que también se valorizan los restos de podas que se obtienen del trabajo municipal, produciéndose chip, el cual es utilizado en el proceso de compostaje, en el trabajo del vivero municipal y en las áreas verdes y senderos multipropósitos tanto del recinto como de la comuna.

El Programa de Compostaje Comunal, durante el año 2025, ha podido valorizar alrededor de **80 toneladas de residuos orgánicos**, los cuales se encuentran en distinto nivel de maduración, **obteniendo más de 20 toneladas de compost**.

El compost producido durante el año 2025 ha sido entregado a distintas organizaciones de la comuna de Osorno, incluido el municipio local. Estas entregas, han tenido como foco los establecimientos educacionales que cuentan con su Certificación Ambiental vigente en nuestra comuna, lo que permite reforzar los compromisos de colaboración que el municipio tiene con el Comité Regional de Educación Ambiental CREA Los Lagos. De esta forma se trabaja en fortalecer a aquellos establecimientos que cuenten con huertas escolares y se mantengan dentro del Sistema Nacional de Certificación Ambiental SNCAE. El detalle es el siguiente:

Organización	Cantidad (Kg)
Establecimientos educacionales	1.600
Huertas comunitarias	500
Huertas centros de salud	75
Municipalidad	20.700
Total	22.875

El Compost entregado, cuenta con certificación y análisis de laboratorio, el cual nos indica que contamos con un Compost de Clase A, libre de patógenos y con una carga de nutrientes y características benéficas, apto para todo tipo de huertas de producción vegetal, el cuál sirve para mejorar la calidad de los suelos en las huertas escolares y obtener mejores frutos en sus cosechas. Así mismo, ha sido de utilidad para la producción de plantas de calidad en el Vivero Municipal.





II.3 FONDO DE INICIATIVAS AMBIENTALES LOCALES (FIAL 2025)

Para el año 2025, el municipio de Osorno destinó \$15.000.000.- para el Fondo de Iniciativas Ambientales Locales (FIAL), repartidas entre 10 proyectos ganadores. Las iniciativas seleccionadas cursaron diversas temáticas, entre las que podemos destacar:

1. Programas de reciclaje
2. Educación Ambiental
3. Tenencia Responsable de Mascotas
4. Protección y hermoseamiento de espacios públicos;
5. Manejo de residuos sólidos.

Los FIAL están orientados a financiar acciones que tengan como objeto la prevención de daños ambientales, valorización de residuos, valorización del patrimonio natural, entre otros. Lo anterior, con el objetivo de promover el desarrollo de buenas prácticas ambientales en la comunidad, resolviendo problemas o apoyando iniciativas que mejoren su entorno.

Todas estas iniciativas se encuentran actualmente en proceso de revisión de las respectivas rendiciones.





Agrega una idea... de conexión con el

2.9 mil • Ver estadísticas [Promocionar publicación](#)

89 5 11 15

fundacion_choyinko Proyecto FIAL 2025 financiado por ilustre municipalidad de Osorno "Eco Escuela Rayenko... más

ivan_timm 🍌🍌🍌

jackielagosm ❤️

27 de noviembre de 2025



III. DESARROLLO, MANEJO Y GESTIÓN DE LOS RECURSOS HÍDRICOS DE LA COMUNA

III.1 PLAN DE RECUPERACIÓN AMBIENTAL COMUNITARIA DEL RÍO DAMAS: PLANTACIONES, JORNADAS DE LIMPIEZA, MONITOREOS, TRABAJO COMUNITARIO

El municipio sigue ejecutando un “Plan de recuperación ambiental comunitaria del Río Damas”, el que se está modificando para desarrollar un Plan de Restauración Ecológica en este cuerpo de agua, en base a los estándares nacionales e internacionales respecto a aguas recreativas y la recuperación de los servicios ecosistémicos deteriorados.

En el marco del Programa de Recuperación Ambiental se ejecutaron diversas medidas asociadas a los cinco lineamientos estratégicos, donde se encuentra la mantención integral del cauce del río, la protección de las características hidrológicas del río, el monitoreo de los sectores con características de humedal, el mejoramiento integral de la cobertura vegetal y la concientización en torno al cuidado, preservación y conservación de los ecosistemas acuáticos.

Las organizaciones y grupos que participaron en estas jornadas y acciones corresponden a: Acción por el Río Damas, Junta de Vecinos Maximiliano Kolbe Bajo, Club Ama, Monitores Ambientales Comunes, Liceo Industrial, Liceo Bicentenario Adolfo Matthei, entre otras.

Para el período 2025, se plantaron más de 100 árboles en diversos lugares del borde ribereño del Río y se desarrollaron 10 jornadas de limpieza comunitaria junto a organizaciones, juntas de vecinos, establecimientos educativos, empresas privadas y el equipo municipal.

También se realizaron actividades de educación, junto con el Comité Regional de Educación Ambiental, que consideraron talleres y jornadas donde se presentaban elementos relevantes sobre el cuidado de estos ecosistemas hídricos.

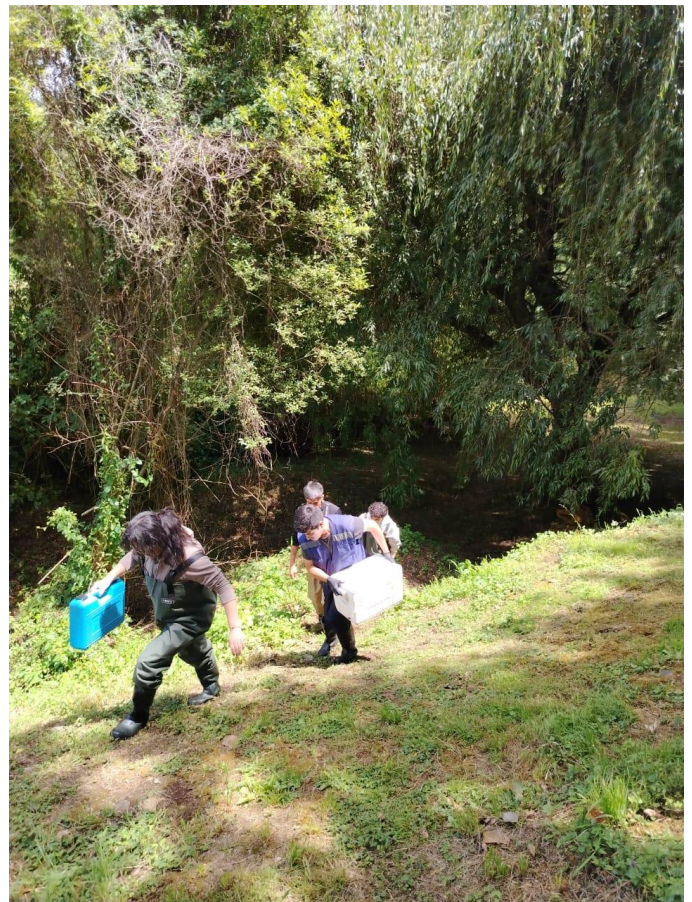

IV. ACCIONES DE FISCALIZACIÓN AMBIENTAL

IV.1 DENUNCIAS CIUDADANAS

Durante el año se mantuvo operativo el portal de denuncias ambientales, que se encuentra en la página web del municipio. Por medio de esto, se fiscalizó diversos puntos de la comuna, respecto a disposición de residuos, ruidos molestos, humedales urbanos, cortes no autorizados de vegetación, extracción de áridos entre otros.

Junto con lo anterior, se desarrolló un programa de fiscalización a 8 Pozos de extracción de áridos, que operaban sin los permisos correspondientes, derivando dicha situación al Juzgado de Policía, conforme el éxito de estas fiscalizaciones. Para lo anterior, se realizó vuelo con Dron con apoyo de la Dirección de Seguridad Pública, lo que permitió identificar la maquinaria y derivar la situación al Juzgado, conforme citación al propietario.

Se remiten imágenes de la plataforma y de fiscalización con equipo Dron.



IV.2 EXTRACCIÓN Y EXPLOTACIÓN DE ÁRIDOS EN LA COMUNA DE OSORNO

Durante el transcurso del año 2025 se lograron aprobar y fiscalizar nuevos pozos de extracción de áridos en la comuna de Osorno, esto significa un aumento en recursos disponibles para la comuna, tras años sin regularizar la actividad.

Pozos Áridos en la comuna de Osorno

N°	Empresa solicitante	Nombre Pozo	Volumen solicitado	Monto a cancelar (no corresponde a obra pública)	Estado
1	Constructora Arturo Leal SpA	Las Vegas	98.000 m ³	1636,95 UTM	Aprobado
2	Heinz Alfred Hornig Weisser	Pichil	10.000 m ³	300 UTM	Aprobado
3	Constructora TRICAM SpA	El Deshaucio	25.000 m ³	0 UTM	Aprobado
4	Comercializadora Microvibrados P&M SpA	Las Vegas 2	5.000 m ³	151,2 UTM	Aprobado
5	Petrokeer SpA	Cañal Bajo	350.000 m ³	120 UTM	En elaboración de Decreto
6	Áridos Osorno SpA	El Zanjón	3.239,44 m ³	97,18 UTM	En elaboración de Decreto
7	Aridos Decero SpA.	Pichi-Damas	10.000 m ³	Sin datos	Con factibilidad administrativa
8	Petrokerr SpA	Fundo Pinares	90.000 m ³	Sin datos	Con factibilidad administrativa
9	Agrícola Dietz SpA	Fundo San José	10.000 m ³	Sin datos	Con factibilidad administrativa
10	Constructora Arturo Leal SpA	Fundo Los Notros	80.000 m ³	Sin datos	Con factibilidad administrativa

11	Petrokerr SpA.	Fundo Forrahue	98.000 m ³	Sin datos	Ingresado, en revisión de elementos administrativos
12	Sociedad áridos del Sur SpA	BNUP Río Rahue.	48.000 m ³	Sin datos	Esperando pronunciamiento DOH
13	Inversiones Inmobiliarias del Ranco SpA	BNUP Río Rahue.	45.000 m ³	Sin datos	Esperando pronunciamiento DOH
14	Áridos Pucón SpA	BNUP Río Rahue.	43512,30 m ³	Sin datos	Ingresado, en revisión de elementos administrativos

Nº de fiscalizaciones tras denuncias o aleatorias: 8 (4 infracciones dentro de estas fiscalizaciones).

Se actualizaron parámetros de fiscalización, se modificó la ordenanza que rige la extracción, se actualizaron las fichas de solicitud para pozos de lastre a empresas solicitantes de permisos, se creó una base de datos cartográfica con todos los pozos de lastre y fiscalizaciones aleatorias, entre otros, todo esto se traduce en los ingresos percibidos, alcanzando más de \$90.000.000 millones de pesos.

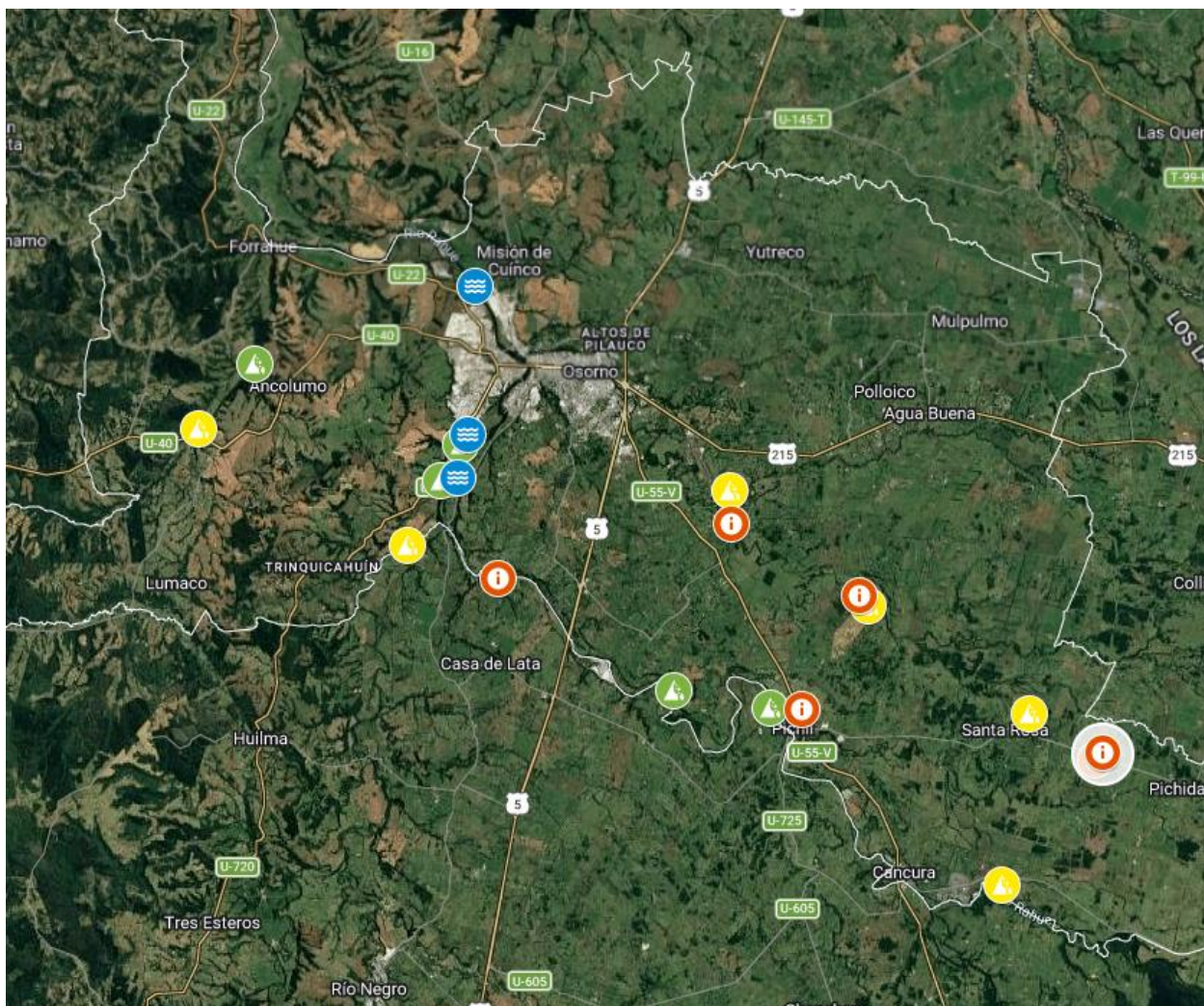

Esto en específico logró además traducirse en mejoras para la fiscalización, como la compra de un dron RTK marca Autel Evo II Pro V3 y su respectiva base geodésica GNSS (aumentando la precisión de la mensura aerofotogramétrica), logrando así la supervisión de las extracciones en la comuna sin necesidad de ingresar a los predios. Se capacitó a 3 funcionarios en la operación de drones, para poder hacer uso y correcta operación de estos equipos, en consideración a la normativa vigente.



A esto también se suma la compra de un GNSS RTK SATLAB, esto para poder aplicar de mejor forma la topografía de cálculo de volumen, mensura de hitos, entre otros.



IV.3 SITIOS ERIAZOS Y PREVENCIÓN DE INCENDIOS

En el marco de las acciones preventivas frente al riesgo de incendios durante la temporada estival, el Departamento de Medio Ambiente, en coordinación con la Dirección de Seguridad Pública, Cuerpo de bomberos de Osorno y el Departamento de Ornato, Parques y Jardines, llevó a cabo un proceso de catastro y fiscalización de sitios eriazos ubicados dentro del radio urbano.

El trabajo contempló la inspección en terreno, el levantamiento de información actualizada y la notificación a los propietarios correspondientes, con el fin de promover la limpieza, el cierre perimetral y la mantención adecuada de dichos espacios. De esta manera, se busca reducir la ocurrencia de focos de incendio, proteger la seguridad de la comunidad y resguardar tanto el entorno natural como la infraestructura urbana, dando así cumplimiento a lo establecido en la Ordenanza N°83 de Gestión Ambiental Comunal.

- 33 sitios identificados por junto a la Dirección de Seguridad Pública en su informe “Identificación de Pastizales”.
- 105 sitios identificados por la 1°, 2°, 3°, 6°, 7° y 8° compañía de bomberos en su informe “Puntos Críticos”.
- 138 sitios totales identificados.

Todos estos sitios se encuentran registrados en el catastro “Sitios Eriazos (Riesgo de Incendio)”, elaborado por el Departamento de Medio Ambiente de la Ilustre Municipalidad de Osorno. En dicho registro se identificaron los sitios con sus respectivos roles de avalúo y antecedentes de propiedad, lo que permitió individualizar a los responsables de cada terreno.

En aquellos casos en que fue posible determinar el rol y propietario, se procedió a efectuar las notificaciones correspondientes a los Juzgados de Policía Local. Por su parte, los sitios en los que no fue posible identificar el rol y/o al propietario fueron derivados a la Dirección de Obras Municipales y a la Dirección de Asesoría Jurídica, con el objeto de realizar las gestiones necesarias para su correcta individualización y continuar con el procedimiento respectivo.

Listado de acciones totales:

- Sitios notificados a JPL: 38
- Sitios derivados a DOM: 42
- Sitios derivados a DAJ: 15
- Sitios derivados y realizados por el Depto. de Ornato, Parques y Jardines: 18
- Sitios oficiados, derivados y realizados por particulares: 24

IV.4 SOBREPDUCTORES DE RESIDUOS DOMICILIARIOS

Durante el año 2025, se realizaron visitas informativas y de fiscalización respecto de quienes son identificados como sobreproductores o posibles sobreproductores de residuos. Estas visitas se efectuaron en conjunto con la empresa a cargo de los retiros domiciliarios, Ciudad Limpia, la Dirección de Seguridad Pública y la Dirección de Medio Ambiente Aseo y Ornato a través del Dpto. De Medio Ambiente.

Con esta acción, se busca que los vecinos y empresas que generan más residuos de los autorizados para retiro municipal, puedan tomar las medidas necesarias para evitar costos adicionales o bien el curso de infracciones. Por otro lado, considerar que la sobreproducción de residuos afecta directamente al medio ambiente, a través de la saturación del Vertedero Municipal. Todo esto, conforme a lo establecido en la Ordenanza Ambiental N°83, así como en la Ley de Rentas Municipales.



MUNICIPALIDAD OSORNO

MANEJO RESPONSABLE DE RESIDUOS

JUNTOS MANTENCAMOS LIMPIO OSORNO

De acuerdo a lo señalado en la ley de Rentas N°3.063 art. 8 "(...) se entiende por extracción usual u ordinaria de residuos sólidos domiciliarios, la que **no sobrepasa un volumen promedio diario de sesenta litros**", (hasta 1.800 litros mensuales). "Para los servicios en que la extracción de residuos sólidos domiciliarios **exceda el volumen señalado en el inciso anterior** y para otras clases de extracciones de residuos que no se encuentren comprendidas en la definición señalada en el artículo 6°, **las municipalidades fijarán el monto especial de los derechos por cobrar, cuando sean éstas quienes provean el servicio.**"

¿Cómo disminuir el volumen de mis residuos?

Vinculándome con **gestores de residuos reciclables** autorizados para recolección y transporte de estos, o directamente disponer los residuos reciclables en los distintos puntos verdes ubicados en la ciudad (Escanear QR)

¿Cómo disponer mis residuos?

Si soy sobregenerador, ¿Qué debo hacer?

Opción N° 1: El Municipio de Osorno realiza el servicio de recolección transporte y disposición de residuos, de acuerdo a lo establecido en la Ordenanza que fija derechos municipales. Título III Artículo 5, numeral 1, letra a) Retiro de basura, desperdicios y escombros desde comercio, industrias y otros, sin maquinaria 1.0 UTM).

Opción N° 2: Contratar un servicio externo con empresas de recolección, transporte y disposición hacia el vertedero Curaco, que tengan convenio con el municipio.



V. PLAN DE ACCIÓN COMUNAL DE CAMBIO CLIMÁTICO

Buscando responder a las necesidades ambientales de la comuna y en el marco de la Ley 21.455, se elaboró y aprobó el Plan de Acción Comunal de Cambio Climático, para el período 2026 a 2030.

La elaboración del Plan consideró la participación de las comunidades urbanas y rurales de la comuna de Osorno, estructurando una visión comunal que establece que *“Osorno se transformará en una comuna líder en resiliencia climática, pionera en un desarrollo sostenible bajo en emisiones que armonice la protección de su patrimonio natural y cultural con la innovación productiva. Para 2050, será un territorio donde la colaboración comunitaria, las culturas ancestrales y las soluciones tecnológicas garanticen la seguridad hídrica, la calidad del aire y la prosperidad inclusiva, fortaleciendo su identidad como Ciudad Parque y salvaguardando el bienestar de generaciones presentes y futuras”*.

Bajo este marco se establecieron 7 objetivos estratégicos a realizar que se detallan a continuación:

1. Fortalecer la gobernanza, planificación territorial integrada y coordinación multiactor para la acción climática.
2. Promover la educación, concientización y la generación de una cultura ambiental comunal.
3. Fortalecer la gestión hídrica integral y la adaptación a los cambios en los patrones de precipitación.
4. Mejorar la calidad del aire y promover una transición energética residencial limpia y eficiente.
5. Incrementar la resiliencia de la comuna ante eventos climáticos extremos y desastres asociados.
6. Conservar, proteger y restaurar los ecosistemas estratégicos y la biodiversidad comunal.
7. Fomentar la adaptación y mitigación en los sectores productivos clave para mejorar su resiliencia y competitividad.

El Plan de Acción Comunal de Cambio Climático, fue aprobado por el Concejo Municipal en septiembre de 2025 con observaciones y teniendo presente que este instrumento posee un método de monitoreo y revisión periódica, en el marco de lo que indica la Ley.



DIRECCIÓN DE MEDIO AMBIENTE, ASEO Y ORNATO





VI. VIVERO MUNICIPAL

El Vivero Municipal, está ubicado en el sector de Catalina Keim, loteo N°7, y cuenta actualmente con más de **30.000 mil plantas, arbustos y flores de estación**. Para el caso de plantas y arbustos, se pueden destacar las siguientes especies:

- Rosa Iceberg
- Orejas de Oso
- Clavelinas
- Dimorfoteca
- Iberis de colores
- Hortensias

Durante el año 2025 se produjeron las siguientes plantas, en base al siguiente detalle de producción:

- 7.000 esquejes
- 2.000 división
- 15.000 germinadas desde semillas

Junto a lo anterior, el Vivero alberga más de **2.900 arboles nativos e introducidos** que se preparan para reposición en áreas verdes de la comuna, en base al programa de arborización y reposición de especies. Podemos destacar los siguientes:

- Laurel Nativo
- Arrayan
- Araucaria
- Fresno
- Raulí
- Liquidámbar
- Canelo

Uno de los principales objetivos del Vivero Municipal, dice relación con el hermooseamiento y ornamentación de la ciudad. Es por ello, que el Vivero apoya a las Junta de Vecinos, el trabajo en plazas y avenidas, con flores de temporada y especies arbustivas. Así también, se colabora con los recintos municipales como las bibliotecas, parques y espacios donde la comunidad se reúne.





DEPARTAMENTO DE ASEO

Durante el año 2025, el Departamento de Aseo realizó las siguientes actividades relevantes:

1. Campaña de Patio Limpio Rural, en las fechas comprendidas entre el 17 de marzo al 19 de mayo, donde se retiraron 1.232 m³ de escombros, chatarras y residuos desde los diferentes sectores. Esta campaña se desarrolló con 2 camiones y 1 máquina retroexcavadora arrendados.
2. Campaña de Patio Limpio Urbano, en las fechas comprendidas entre el 21 de julio al 12 de diciembre, donde se retiraron cerca de 15.000 m³ de escombros, chatarras y residuos desde los diferentes sectores. Esta campaña se desarrolló con 4 camiones tolvas y 2 máquina retroexcavadoras.
3. Recolección de escombros provenientes de incendios, previo informe social, 3.000 metros cúbicos.
4. Recolección y transporte de residuos domiciliarios descartables del sector rural, lunes a sábado, con apoyo de 3 camiones recolectores.
5. En periodo estival, retiro de residuos descartables, días domingo, provenientes de fiestas costumbristas de la comuna.
6. Retiro semanal de microbasurales sectores rurales asociados a la Ruta 490 Murrinumo, Ruta U22 km. 3 y 19, Ruta U-16 Sector Los Boldos y pinchoy, Ruta U-500 Caipulli.
7. Instalación de 90 letreros de Prohibición botar basura.

DEPARTAMENTO ADMINISTRACIÓN DE CEMENTERIO

1. Se puede informar que el recinto municipal, Cementerio Rahue, se mantiene en funcionamiento durante todos los días del año incluyendo fines de semanas y festivos.
2. Por concepto de ventas de sepulturas, inhumaciones, exhumaciones, mantenciones, derechos de construcciones, derechos de maestro y otros, se percibiendo durante el año 2025 la suma de \$ 150.849.850.
3. Se realizaron un total de 461 inhumaciones, de estas se otorgaron en gratuidad por indigencia un total de 51, entre menores y adultos.
4. Se otorgaron 51 sepulturas a indigentes en calidad de préstamos por 9 años.
5. Se realizaron auspicio de 8 sepulturas unipersonales perpetuas mas Inhumación, con un 100% en gratuidad, por un monto de \$ 3.282.916.-



Dirección de Operaciones

INFORME GESTIÓN AÑO 2025
DIRECCIÓN DE OPERACIONES

SE INFORMAN GASTOS MAS RELEVANTES CORRESPONDIENTES A CADA DEPARTAMENTO.

SECCIÓN INFRAESTRUCTURA

1.- MANTENCIÓN Y REPARACIÓN SEDES SOCIALES

Reparaciones en carpintería, revestimientos, instalación sanitaria, protecciones metálicas y cierres perimetrales.

Adecuación infraestructura sede social JJVV Tacamó	3.492.400
Adecuación sanitaria centro comunitario y Asodiatrans	980.251
TOTAL SEDES SOCIALES	\$ 4.472.651

2.- MOBILIARIO URBANO

Mantenición Parques y Plazas	79.237.997
TOTAL MOBILIARIO URBANO	\$ 79.237.997

3.- MANTENCIÓN Y REPARACIÓN RECINTOS MUNICIPALES

Mantenición infraestructura Estadio Rubén Marcos P.	5.123.890
Mantenición Centro comunitario Ovejería	710.614
Mantenición infraestructura Villa Olímpica	8.449.728
Mantenición infraestructura Mercado Municipal	11.669.281
Mantenición infraestructura Edificio Consistorial	4.575.664
Mantenición infraestructura Fuerte Reina Luisa	7.774.531
Mantenición Sanitaria Albergue Municipal	229.337
Mantenición infraestructura Delegación Municipal Rahue	700.391
Mantenición de cubierta Pueblito Artesanal Mackenna	6.450.000
Pintura interior Pista de hielo – Parque Chuyaca	3.477.121
Mantenición infraestructura pueblo gastronómico – Parque Chuyaca	4.459.056
Fabricación vallas publicitarias Depto. Deportes - IMO	2.772.848
Fabricación mesones plegables de eventos IMO	3.659.633
Construcción pórticos para figuras de navidad	12.759.025
Mantenición infraestructura juzgado policía local	1.336.792
Fabricación tapas de cámaras y sumideros	6.736.025
TOTAL RECINTOS MUNICIPALES	\$ 80.884.116



Dirección de Operaciones

4.- REPARACIONES DE MULTICANCHAS

Reparación diversas multicanchas		14.406.713
TOTAL REPARACIONES DE MULTICANCHAS	\$	14.406.713

TOTAL SECCIÓN INFRAESTRUCTURA \$179.001.477.-

SECCIÓN VIAL

1.- MANTENIMIENTO DE CALLEJONES RURALES

Suministro estabilizado parrillado bajo 3" para mantención de 49 caminos enrolados.		6.587.483.-
Suministro de bolones bajo 4" y estabilizado integral bajo 4" para instalación de alcantarillas, drenes, caminos y fosas sépticas		6.664.000.-
Suministro estabilizado bajo 2" y bajo 3" para mantención de 49 caminos enrolados y ayudas sociales.		29.373.000.-
TOTAL, MANTENIMIENTO CALLEJONES RURALES	\$	42.624.483.-

3.- OBRAS DE HORMIGON EN ACERAS Y CALZADAS

Adquisición de ripio revuelto y base chancada para reparación de veredas		12.105.870.-
Materiales para rampa de acceso edificio consistorial de la municipalidad de Osorno		3.186.233.-
Mantención de calles bacheo urbano (tambores asfálticos líquido y bolsas asfalto 25 kg.		6.316.996.-
Mantención soleras		1.734.724.-
Materiales y hormigón para calzadas y veredas		33.897.417.-
Apertura Avenida Zenteno		18.618.716.-
Materiales para obelisco parque Alberto Hott		4.622.850.-
TOTAL, OBRAS HORMIGON ACERAS Y CALZADAS	\$	80.482.806.-

3.- MANTENCION CAMARAS DE AGUAS LLUVIAS

Mejoramiento de tapas de alcantarilla en hormigón y madera		5.429.468.-
Reparación de línea de colector aguas lluvia		762.671.-
TOTAL, MANTENCIÓN CÁMARAS AGUAS LLUVIAS	\$	6.192.139 .-

TOTAL, SECCIÓN VIAL \$137.640.459.-



Dirección de Operaciones

DEPARTAMENTO ELÉCTRICO

1.- PROYECTOS RELEVANTES

Adquisición Ornamentación de Navidad.	\$ 69.700.644
Instalacion luminarias mantención de plazas y Parque Bellavista lado Rahue.	\$ 50.636.857
Iluminación calle Cochrane, Puente San pedro y plaza Alemana.	\$ 17.891.650
Mejoramiento iluminación parque Bellavista lado Ovejería.	\$ 11.494.826
Mejoramiento iluminación Parque IV Centenario.	\$ 9.947.046
PMG Recambio Luminarias de 10 Multicanchas.	\$ 6.320.000
Reposición iluminación cancha Lago Rupanco	\$ 3.533.572
TOTAL PROYECTOS RELEVANTES	\$ 169.524.595

2.- MANTENCIONES Y REPARACIONES

Mantención diferentes recintos municipales	\$ 82.737.803
Mantención Alumbrado Público de la comuna de Osorno	\$ 48.235.068
TOTAL MANTENCIONES Y REPARACIONES	\$ 130.972.871

TOTAL, DEPARTAMENTO ELÉCTRICA \$ 300.497.466.



Dirección de Operaciones
RESUMEN DE GESTIÓN 2025
DIRECCIÓN DE OPERACIONES

SECCIÓN INFRAESTRUCTURA

Mantenimiento y reparación Sedes Sociales	\$ 4.472.651
Mantenimiento mobiliario urbano	\$ 79.237.997
Mantenimiento y reparación Recintos Municipales	\$ 80.884.116
Mantenimiento y reparación multicanchas	\$ 14.406.713
	\$ 179.001.477

SECCIÓN VIAL

Mantenimiento callejones rurales	\$ 42.624.483
Obras de hormigón en aceras y calzadas	\$ 80.482.806
Mantenimiento cámaras aguas lluvias	\$ 6.192.139
	\$ 129.299.428

SECCIÓN ELÉCTRICA

Proyectos relevantes	\$ 169.524.595
Mantenciones y reparaciones	\$ 130.972.871
	\$ 300.497.871

TOTAL GESTIÓN 2025 DIRECCIÓN OPERACIONES
Proyectos relevantes.

\$ 608.798.776.-



DIRECCION DE TRANSITO Y TRANSPORTE PUBLICO

ORD.: N°2026004182

ANT.: Ord. ALC N° 35 09.01.2026
Id docc 2010466

MAT.: Informe Gestión año 2025

Osorno, febrero 25 d e 2026

**DE : SR. LUIS VILCHES SOTO
DIRECTOR DIRECCIÓN DE TRANSITO**

**A : SR. JAIME BERTIN VALENZUELA
ALCALDE DE OSORNO**

Por medio del presente, junto con saludarle cordialmente, y en atención a lo solicitado en el antecedente, remito a Ud. la información correspondiente al ingreso anual percibido por la Dirección de Tránsito y Transporte Público durante el período informado, para efectos de la Cuenta Pública del Sr. Alcalde.

Los ingresos se desglosan de la siguiente forma:

- **Permisos de Circulación** : \$5.655.570.740.-
- **Licencias de Conducir** : \$ 712.532.443.-

Cabe precisar que dichos montos corresponden a ingresos generados por esta Dirección en el ejercicio de sus funciones legales.

Es todo cuanto puedo informar para su conocimiento y fines pertinentes.

Sin otro particular, le saluda.

Id docc 2010466

LNVS/memv/

MACKENNA 851 - www.imo.cl - telefono: 642264222 - anexo: 4222

DOCUMENTO CON FIRMA ELECTRÓNICA SIMPLE



Escanear QR para Validar
o Ingrese a <https://verificacionsimple.imodigital.cl>
FECHA DE EMISIÓN: 27-02-2026 12:03:53
CODIGO DE VERIFICACIÓN: 212026184572611903



**LUIS NEEMIAS
VILCHES SOTO**
DIRECTOR DE TRÁNSITO Y TRANSPORTE PÚBLICO
LUIS.VILCHES@IMO.CL
27-02-2026 12:03:53



**PRIMER JUZGADO DE POLICIA LOCAL
OSORNO**

Oficio N° 248.

Ant. Ord. Alc. N°35 de fecha 09 enero 2026, en el cual solicita información para Cuenta Pública Gestión año 2025.

Materia: Informa lo solicitado

Osorno, 19 de enero del 2026.

**A: JAIME BERTIN VALENZUELA
ALCALDE ILUSTRE MUNICIPALIDAD DE OSORNO.**

**DE: MAX ROBERTO SOTOMAYOR NECULMAN
JUEZ TITULAR DEL PRIMER JUZGADO DE POLICÍA LOCAL DE OSORNO.**

Junto con saludarlo muy cordialmente, informo a Ud., que, para los efectos de la cuenta Pública 2025, este Tribunal pone a su disposición el siguiente estadístico del año calendario 2025, correspondiente a N° de Ingresos de causas por materias, y monto total en pesos por multas aplicadas y enteradas en las arcas municipales por cumplimientos de sentencias:

Ingresos 2025

- Faltas al Código Penal	64.-
- Infracción Ley de Tránsito	11.640.-
- Infracción Ordenanzas Municipales	321.-
- Infracción Ley Ordenanzas Const. y Urbanización	76.-
- Infracción Ley Serv. Nacional Consumidor	66.-
- Infracción Ley de Alcoholes	876.-
- Infracción Ley Electoral	3.548.-
- Infracción Ley Rentas Municipales	47.-
- Leyes especiales no señaladas (bosque, pesca, etc.)	145.-
- Infracción Reglamentos de Copropiedades	4.-
- Infracción TAG	0.-
- Infracción Ley de Tabaco	2.-
- Otros	66.-

Total de causas ingresadas año 2025 16.855.-

Total de ingresos por multas año 2025 \$785.037.840.-



**PRIMER JUZGADO DE POLICIA LOCAL
OSORNO**

NOTA: Durante el año 2025, el ingreso de causas se ha visto incrementado en todas las materias, lo que genera una carga laboral extra para todos los funcionarios del Tribunal, considerando además, que comenzamos este año con dos funcionarias menos, la primera por habersele puesto termino a su contrato y la segunda, por estar con licencia médica prolongada e indefinida desde el mes de octubre del año 2024 y que está tramitando su jubilación anticipada, lo que en definitiva está significando que hemos debido enfrentar una sobrecarga de trabajo con dos funcionarias menos. Por lo cual, solicitamos tenga presente esta última situación, a objeto de poder contemplar asignarnos para este año 2026, al menos dos funcionarias más, para poder remplazar a quienes ya dejaron de trabajar con nosotros.

Es todo cuando podemos informar como hechos relevantes ocurrido en el Primer Juzgado de Policía Local, durante el año 2025.

Saluda atentamente a usted.

MAX ROBERTO SOTOMAYOR NECULMAN
JUEZ TITULAR

VICTOR MATUS TRIVIÑO
SECRETARIO SUBROGANTE.



ORD. N°.
ANT.: ORD.N°35, DE FECHA
09.01.2025 DE ALCALDIA.
MAT.: REMITE INFORMACION PARA
CUENTA PÚBLICA 2025.

Osorno, 15 de enero de 2026

A: SR. JAIME BERTIN VALENZUELA
ALCALDE ILUSTRE MUNICIPALIDAD DE OSORNO
DE: HIPÓLITO F. BARRIENTOS ORTEGA
JUEZ SEGUNDO JUZGADO DE POLICIA LOCAL DE OSORNO

En relación con su petición en orden a remitir información para la Cuenta Pública Gestión 2025, puedo manifestarle lo siguiente:

1.- Durante el año recién pasado, se tramitaron un total de 29.937 causas, las que corresponden a infracciones a Ley de Tránsito, Ley de Urbanismo y Construcciones, Ley de Alcoholes, Ley de Rentas Municipales, Ordenanzas, Reglamentos y Decretos Municipales, Ley sobre Protección de los Derechos de los Consumidores, Ley 18.700, Orgánica Constitucional sobre Votaciones Populares y Escrutinios, entre otras materias, según el siguiente desglose:

MATERIAS	N° CAUSAS
INFRACCION LEY DE TRANSITO	11240
INFRACCION ORDENANZAS MUNICIPALES	267
INFRACCION LEY URBANISMO Y CONTRUCCIONES	64
INFRACCION LEY SOBRE PROTECCION DE LOS DERECHOS DE LOS CONSUMIDORES	42
INFRACCION LEY DE ALCOHOLES	897
INFRACCION LEY ELECTORAL	17162
INFRACCION LEY RENTAS MUNICIPALES	81
INFRACCION A LOS REGLAMENTOS DE COPROPIEDAD	5
INFRACCION LEY DE TABACO	2
LEYES ESPECIALES	177
TOTAL CAUSAS INGRESADAS	29.937

2.- Se ingresó a las arcas municipales la suma de \$ **715.002.362**, monto obtenido a través del pago de multas por infracciones a las leyes antes señaladas.

3.-Cabe destacar que hubo multas no percibidas, por cuanto corresponden a multas de Partes Empadronados que no fueron canceladas oportunamente y que fueron comunicadas al Registro de Multas del Tránsito No Pagadas; estos montos deberán ser enterados conjuntamente con el permiso de circulación del vehículo, ya que de lo contrario la Municipalidad no podría renovar dicho documento.

4.- Finalmente, se hace mención que se recibió en audiencias oficiales a 188 personas, según consta en el libro respectivo.

Saluda atentamente a Ud.

HIPÓLITO F. BARRIENTOS ORTEGA
JUEZ TITULAR

JOAQUIN PACHECO MUÑOZ
SECRETARIO SUBROGANTE

HBO.JPM.gmb.

DISTRIBUCION:

- Destinatario
- Archivo



**CORPORACIÓN
CULTURAL
OSORNO**

**MEMORIA GESTIÓN 2025
CORPORACIÓN CULTURAL OSORNO
ENERO A DICIEMBRE 2025**



INDICE

Presentación	3
Dirección y equipo Corporación Cultural de Osorno	5
Directores artísticos CCO	6
Convenios, alianzas estratégicas y colaboradores	8
Aporte cultura	10
Programación ejecutada	12
Públicos y seguidores	26
Festivales e hitos destacados	27
Elencos Corporación Cultural de Osorno	
• Escuela de cuerdas frotadas	34
• Orquesta de Cámara	36
• Banda Municipal de Osorno	38
• Primera Big Band Juvenil Osorno.	41
• Ballet folclórico Osorno – Bafosorno	43
• Compañía Danza Espectáculo Osorno CODE.	45
• Escuela artes escénicas	47
• Escuela artes visuales 556	49
• Proyectos de infraestructura adjudicados	50

PRESENTACIÓN

La Corporación Cultural de Osorno (CCO) es una institución privada sin fines de lucro, enfocada en la promoción y difusión de la educación, las artes y las culturas.

Esta institución corresponde a la más grande e importante plataforma cultural de la comuna, la cual recibe recursos municipales para asegurar su funcionamiento. En este sentido, La Corporación Cultural de Osorno trabaja junto a la municipalidad para lograr los objetivos y metas establecidas en beneficio de toda la comunidad local. Sin embargo, su organización, administración y toma de decisiones son autónomas.

Visión

Establecer al Centro Cultural de Osorno como referente en la consolidación de la cadena de valor cultural para la provincia de Osorno y la Región de Los Lagos, creando comunidades de públicos que participen activamente de la vida cultural, ofreciendo espectáculos de calidad y actividades formativas de interés en el ámbito de las artes y el patrimonio.

Misión

Estimular la creación, la expresividad cultural y la producción artística de la comuna, apoyando la gestión de recursos para las artes y el patrimonio, brindando espacios de encuentro social para la comunidad, en miras de que estas acciones en conjunto contribuyan a la reflexión, el entendimiento y la continua construcción de nuestra identidad.

La Corporación Cultural de Osorno, de acuerdo con su plan de gestión 2023 – 2026. Trabaja con tres lineamientos estratégicos:

1. Fomento de la creación artística comunal

Fortalecer el trabajo de los elencos artísticos comunales, con especial énfasis en aquellos que surgen al alero del Centro Cultural.

Estimular la creación de artistas locales visibilizando su trabajo, entregando reconocimientos y brindando espacios para el encuentro y la reflexión con otros artistas de la región y el país.

Ofrecer servicios artísticos y actividades formativas para la comunidad orientadas a la valoración del arte y al descubrimiento de nuevos talentos para la comuna.

2. Desarrollo de la producción artística

Fortalecer la gestión cultural de la comunidad artística y las organizaciones territoriales por medio de la capacitación.

Fortalecer la divulgación de obras artísticas con especial énfasis en brindar experiencias estéticas significativas y de calidad para los públicos de la comuna.

Promover la crítica en distintas áreas de las artes por medio de espacios sociales de reflexión colectivos e individuales en orden de mejorar los circuitos de divulgación, la producción artística y la fidelización de los públicos.

3. Promoción y resguardo de la expresividad cultural local

Promover la participación social en la vida cultural mejorando la cobertura territorial de las actividades culturales y poniendo en valor las expresiones artísticas culturales en los barrios.

Establecer un vínculo de programación e información con los distintos territorios de la comuna y la provincia en orden de construir comunidades de públicos.

Mejorar los servicios a la comunidad habilitando el edificio para acoger a los vecinos y vecinas de la comuna.

Fortalecer la puesta en valor del patrimonio cultural de la provincia por medio de la visibilización, investigación, el encuentro y la transmisión de los saberes propios.

DIRECTORIO Y EQUIPO CORPORACION CULTURAL DE OSORNO

Presidente: Jaime Bertín Valenzuela - Alcalde Ilustre Municipalidad de Osorno
Secretario: Oscar Garrido Álvarez - Rector Universidad de Los Lagos
Tesorero: Milton Silva Gómez - Director Escuela Arte y Cultura
Director: Ingrid Luna Farfán - Director Instituto Profesional Agrario Adolfo Matthei
Director: Irene Henríquez Barría – Presidenta Union Comunal Adulto Mayores
Director: Joaquin Barrientos Vera – Escuela Artística Santa Cecilia
Socio: Juan Hinostroza Carrillo

EQUIPO TRABAJADORES CULTURALES

Directora Ejecutiva:

Rosana Faúndez Soto

Jefe de Administración

Felipe Teare Figueroa

Encargada de Producción

Rocío Álvarez Gallardo

Encargada de compras, licitación y transparencia.

Lidia Vargas Barría

Encargado programación

Fabián Yefe Nahuelpán

Encargado técnico

Patricio Chacón Cárdenas

Encargado salas, mantención y aseo

Diego Barría Carrasco

Auxiliar, servicio y aseo

Norma Rupailaf Aucapan

SERVICIOS EXTERNOS ESTABLES

Asesoría Jurídica

Sergio Vásquez Díaz

Contadora Auditora

Angélica Aros Lemarie

Practicante Asistente Administrativo

Yesica Nail Naguil

DIRECTORES/AS ARTÍSTICOS Y PROFESORES

Director Escuela Cuerdas Frotadas

Francisco Fernández

Profesores Escuela Cuerdas Frotadas

Beatriz Águila Aguilar

Javiera Flores Isla

Francisco Fernández Tapia

Felipe Caniulado Cárcamo

Nicolás Lara Huenulef

César Lucero Quintul

Director Big Band Juvenil

Gerhard Mornhinweg Krohmer

Director ensayos Big Band

Marcelo Labbé Niklitschek

Profesores:

Luciano Velásquez Vargas

Sebastián Aros Ruiz

Cristian Aros Ojeda

Cristian Feest Puschel

Rodrigo Antipan Calfui

Directores Bafosorno

Marcelo Leonel Cárcamo Álvarez

Adrián Ignacio Otárola Salas

Directora Compañía Danza Espectáculo Osorno (CODE)

Belén Larenas Ramírez

Directora Escuela Artes Visuales 556

Paula Navarrete Cadegan

Directores Apoyo Escuela Teatro

Lilian Daniela Oliva Riveros

Martina Rojas Moraga

Rodrigo Duran García

Director titular Banda Municipal Osorno

Sebastián Aros Ruíz

Director artístico Banda Municipal

Andrés Pérez Muñoz

Músicos de la Banda Municipal:

Sebastián Aros Ruiz	: Director Titular, Trompeta, Trombón
Andrés Pérez Muñoz	: Director Artístico, Saxofonista, Clarinete
José Daniel Aros Antipan	: Trompeta
Rubén Aros Antipan	: Saxofón
Cristian Aros Ojeda	: Trompeta
José Luis Atencio	: Batería
Héctor Jiménez Mancilla	: Trompeta
Marcelo Labbé Niklitschek	: Bajo Eléctrico, Tuba
Marcelo Paolo Labbé	: Timbales
Mario Mancilla Nauco	: Trombón
Alex Matamala Hernández	: Barítono
Claudio Saldivia Vidal	: Trombón Bajo
Enrique Silva Jeldes	: Barítono
Ignacio Moreno Pino	: Saxofón
Héctor Tapia Carrasco	: Saxofón
Ivo Cortes Lara	: Saxofón
Luciano Velázquez Vargas	:Piano
Cristobal Díaz Vargas	: Saxofón alto

CONVENIOS, ALIANZAS ESTRATÉGICAS Y COLABORADORES

La Corporación Cultural de Osorno mantiene una importante actividad de relaciones, convenios y alianzas con diversas instituciones para impulsar su misión y colaborar en el desarrollo artístico cultural, comunal y regional.

CONVENIOS

- Teatro Municipal de Santiago
- Universidad de Los Lagos, Osorno
- Museo Interactivo Mirador (MIM) dirige Fundación Tiempos Nuevos,
- Museo Nacional de Historia Natural MNHN
- Corporación Cultural de Puerto Montt
- Balmaceda Arte Joven, Los Lagos

- Fundación Creciente
- Teatro Educativo de las Artes de Panguipulli
- Territorio Teatral, Región Los Lagos
- Consejo Asesor Científico de la Universidad de Los Lagos Cineteca Nacional de Chile.

ALIANZAS ESTRATÉGICAS

- Ministerio de las Artes las Culturas y el Patrimonio
- Gore Los Lagos
- Centro Cultural Municipal de Castro
- Teatro del Lago de Frutillar
- Escuela de Arte y Cultura Municipal de Osorno
- Departamento de Administración Educación Municipal de Osorno
- Corporación Cultural de Valdivia
- Mesa de articulación de la educación artística de Osorno
- Par explora los lagos,
- Universidad Austral de Chile
- Oficina de la Niñez OPD

COLABORADORES MEDIOS COMUNICACIONALES

- Canal Municipal Osorno TV+
- Radio Voz de la Costa
- Radio La Mega
- Radio Bio-Bio
- Radio Sago
- Radio Sinergia
- Radio el Conquistador Osorno
- Canal Tv Inet
- País Lobo
- Diario de Osorno
- Prensa Los Lagos

APORTE CULTURA

El Centro Cultural de Osorno en los últimos años ha venido desarrollando un proceso de transformación para convertirse en un espacio de promoción de la creación artística local y la distintivita cultural de la comuna, brindando espacios de trabajo, de exhibición y formación para artistas, cultores y públicos, así como también, apoyando la creación de audiencias informadas y la captación de recursos para las artes y el patrimonio.

Hoy con un equipo cada vez más capacitado, podemos responder a las nuevas necesidades de una comunidad activa y participativa, una gestión que; en conjunto al Municipio de Osorno, ha democratizado la cultura, con foco en disminuir las brechas de acceso de participación, entendiendo la cultura como un derecho. Un trabajo que se rige por nuestro Plan de Gestión, en coherencia con las políticas regionales de cultura y al Plan Municipal de Cultura de Osorno.

La programación cultural del 2025 fue financiada por los aportes a cultura del Municipio de Osorno y por montos adjudicados a fondos concursables por la CCO.

PROGRAMACION EJECUTADA

En la Corporación Cultural de Osorno, durante el año 2025, se han ejecutado un total de **284 actividades**.

Las disciplinas artísticas con las que se trabajaron fueron; música clásica, folclórica, popular, jazz, teatro, danza folclórica y contemporánea, exposiciones de artes visuales y literatura.

Para el desarrollo de las actividades artísticas utilizamos distintos escenarios y espacios públicos, estos fueron: Salas del Centro Cultural, el Teatro Municipal, recintos estudiantiles de la comuna, sedes de JJVV, Plaza de Armas, Calles y escenarios de otras comunas; la programación en su mayoría se ejecutó con los elencos estables del CCO divididos en distintos programas, los que responden a los ejes de nuestro Plan de Gestión.

Programa: Formación de audiencias

Eje: Participación social de la vida cultural

Eje: Reconocimiento del patrimonio cultural y la identidad local

Se ejecutó una programación con foco en el acceso democrático a la comunidad de amplio rango etario, que consistió en conciertos de música clásica, popular, folclórica, jazz, montajes de danza folclórica y espectáculos coreográficos de danza; funciones teatrales, exposiciones e instalaciones de artes visuales, ferias de artesanías y conversatorios de literatura, patrimonio y antropología.

Programa: Formación artística

Eje: Fomento a la creación artística y cultural

Se realizaron talleres, master Class, mediaciones y conversatorios en técnicas musicales, danza, artes visuales y artesanías, favoreciendo conocimientos, el pensamiento crítico y reflexión en torno a la obra artística de las personas.

Programa: Arte y Cultura en tu Barrio

Eje: Participación social de la vida cultural

Con fecha 20 julio del 2022 se crea la RED JJVV y CCO con el objetivo de disminuir las brechas de acceso a la cultura, descentralizando la programación artística a la comunidad de los barrios de Osorno. En adelante se promueve la participación ciudadana, incorporándose la agrupación Poblarte, Reina Luisa, Bin&Daggy, Kabal que vincula distintas bandas de Osorno con los pobladores.

ACTIVIDADES Y FORMACIÓN EJECUTADA

PROGRAMACIÓN CORPORACIÓN CULTURAL DE OSORNO 2025						
ENERO						
N	Fecha	Tipo actividad	Lugar	Encargado	Disciplina	Público
1	lunes 06 al sábado 25 de enero	Exposición "Kürrüf" de Viviana Rantul	Sala de artes visuales Osvaldo Thiers	Viviana Rantul - CCO	Artes visuales	57
2	Jueves 09	Reunión comité altos del pacífico	Sala Bar	Eduardo Angulo	Comunidad	72
3	Sábado 11	Presentación Felipe Avello	Sala Teatro Rubén Pacheco	CCO y Felipe Avello	Stand up comedy	93
4	7 de enero al 12 de febrero	Exposición de ilustraciones "el libro de las preguntas" de Paloma Valdivia	Sala Hall del CCO	Seremia de la Cultura, las Artes y el Patrimonio y CCO	Artes visuales	267
5	Martes 14	Plan regulador comunal de Osorno, en función de llevar a cabo el taller Osorno oriente	Teatro Municipal	IMO	Comunidad	64
6	Jueves 16	Concierto aniversario Tuna mixta bardos UST de Osorno	Sala Lámpara	Tamara Villar - Tuna mixta Bardos Osorno - Banda Municipal de Osorno	Música	186
7	Viernes 17	Operativo oftalmológico para funcionarios municipales y familias	Sala bar	IMO	Comunidad	253
8	Viernes 17	Lanzamiento de libro "Las aventuras de un campesino"	Sala bar	José Miguel González Riffo	Literatura	45
9	Lunes 20	Reunión comité altos del pacífico	Sala Bar	Eduardo Angulo	Comunidad	74
10	Martes 21	Reunión entrega de subsidios	Sala Lámpara	Susana Castro	Comunidad	203
11	Martes 21	Reunión JJVV Altos del sol	Sala Bar	Juanita Velásquez	Comunidad	33
12	Jueves 23	Actividad Gobierno Regional GORE	Sala Lámpara	Ignacio Wulf	Comunidad	213
13	Jueves 23	Concierto de graduación "Melodía austral"	Sala Lámpara	Felipe Caniulado	Música	138
14	Viernes 24	Visita Colegio Rayün Montessori exposición kürrüf	Sala Artes visuales Osvaldo Thiers	CCO	Artes visuales	63
15	Viernes 24	Concierto de finalización de la Escuela de verano "Melodía austral"	Sala Lámpara	Felipe Caniulado	Música	157

16	Lunes 27	Grabación de video Jorge Riquelme	Sala Lámpara	Jorge Riquelme	Música	5
17	Martes 28	Actividad Becas JUNAEB	Sala Lámpara	Lorena Blanco	Comunidad	312
18	Miércoles 29	Mediación Orquesta de cámara de Chile	Sala Lámpara	CCO	Música	103
19	Miércoles 29	Concierto de extensión Orquesta de cámara de Chile - Semanas musicales de Frutillar	Catedral San Mateo de Osorno	Orquesta de cámara de Chile - CCO	Música	623
FEBRERO						
20	Lunes 03	Programa de refuerzo de atención domiciliaria	Sala lámpara y hall	Servicio de salud Osorno	Comunidad	153
21	Miércoles 05	Noche de ópera: La magia y la pasión de la Voz	Sala Lámpara	Paulina González y Rocío Gallardo	Música	237
22	Jueves 06 al viernes 28	Exposición Pucatrihue: "Su cultura, su pesca y su mar"	Sala Artes Visuales Osvaldo Thiers	Tessie Bujes, Presidente CREA VISUR	Artes visuales	700
23	Viernes 07	Grabación video Jorge Riquelme	Sala Lámpara	Jorge Riquelme	Música	5
24	Viernes 07	Inauguración exposición: El libro de las preguntas Pablo Neruda" de Paloma Valdivia	Hall CCO	Seremia de las Culturas, las Artes y el Patrimonio y CCO	Artes visuales	53
25	Lunes 10	Ensayo Becas de las Artes	Sala lámpara	Laura Sanhueza	Comunidad	10
26	Lunes 10	Concierto "románticos inmortales" de banda "Los inicios" ULA	Sala Bar	Banda "Los inicios"	Música	85
27	Martes 11 y miércoles 12	Ceremonia de estímulo escolar Servicio de Salud Osorno	Sala Lámpara y Hall	Kassandra Fernández Rodríguez	Comunidad	126
28	Miércoles 12	Ensayo solistas a Piano - Giovanna Sportelli	Sala Bar	Giovanna Sportelli	Música	8
29	Jueves 13	Ensayo concierto Beca de las Artes	Sala Lámpara	Laura Sanhueza	Música	10
30	Viernes 14	Festival de la leche y la carne	Parque Chuyaca	CCO	Música - Danza	15.000
31	Sábado 15	Festival de la leche y la carne	Parque Chuyaca	CCO	Danza Música	15.000
32	Lunes 17	Ensayo concierto Beca de las Artes	Sala Lámpara	Laura Sanhueza	Música	10
33	Martes 18	Audiciones presenciales para coros pre seleccionados	Sala 4 de ensayos	Giovanna Sportelli	Música	42
34	Miércoles 26	Ensayo concierto Beca de las Artes	Sala Lámpara	Laura Sanhueza	Música	10
35	Miércoles 26	Ensayo solistas a Piano	Sala 4 de ensayos	Giovanna Sportelli	Música	12

36	Miércoles 26	Concierto cuarteto de Cámara Oflallan	Sala Lámpara	Jorge Riquelme	Música	93
37	Jueves 27	Ensayo de Coros a piano	Sala ensayos 3	Giovanna Sportelli	Música	42
38	Jueves 27	Concierto Beca de las artes IMO	Sala Lámpara	Laura Sanhueza	Música	85
MARZO						
39	Jueves 06	Charla informativa Sobre la nueva Ley de copropiedad inmobiliaria 21.442	Sala Lámpara	Marcelo Anuch	Comunidad	96
40	Jueves 06	Ensayo de Coros a piano	Sala 4 de ensayos	Giovanna Sportelli	Música	12
41	Viernes 07	Día de la mujer	Sala Bar y Hall	IMO	Comunidad	203
42	Lunes 10	Entrega de subsidios JJVV Santa Rosa	Sala Lámpara	JJVV Santa Rosa	Comunidad	194
43	Martes 11	Acto inaugural Plaza los sauces, Francke.	Plaza los Sauces	IMO - CCO	Comunidad	97
44	Miércoles 12	Reunión Ministerio del trabajo	Sala Lámpara	Evelyn Andrade	Comunidad	167
45	Miércoles 12	Ensayo solistas a Piano	Sala 4 de ensayos	Giovanna Sportelli	Música	12
46	Jueves 13	Ceremonia Serviu Comité Kumeche - Luz y Paz	Sala Lámpara	Susana Castro	Música	137
47	Jueves 13	Actividad Servicio de Salud	Sala Bar	Maciel Muñoz	Comunidad	154
48	Jueves 13	Ensayos de coros a Piano	Sala ensayo 4	Giovanna Sportelli	Música	12
49	Viernes 14	Acto inaugural Plaza las Américas	Plaza las Americas Rahue Alto	IMO - CCO	Comunidad	64
50	Lunes 17	Reunión Fondo Esperanza	Sala Bar	Ana Guzmán	Comunidad	48
51	Lunes 17	Acto inaugural Colegio San Mateo	Colegio San Mateo	Colegio San Mateo - Banda Municipal de Osorno	Comunidad	422
52	Martes 18	Exposición "Papel protagónico de las Mujeres sindicalistas"	Sala Lámpara	Universidad de los Lagos	Comunidad	104
53	Martes 18	Ensayos escénicos musicales de Coro a Piano	Sala ensayo 4	Giovanna Sportelli	Música	54
54	Miércoles 19	Reunión Agrupación de mujeres rurales de Osorno	Sala Bar	Agrupación de mujeres rurales de Osorno	Comunidad	71
55	Jueves 20	Ensayos orquestas sinfónicas	Sala ensayo 4	Giovanna Sportelli	Música	22
56	Jueves 20	2da. Reunión Fondo Esperanza	Sala Bar	Ana Guzmán	Comunidad	48
57	Jueves 20	Ensayos escénicos musicales de solistas y coro a piano	Sala Bar	Giovanna Sportelli	Música	54

58	Lunes 24	Reunión informativa sobre vivienda	Sala bar	Víctor Muñoz	Comunidad	61
59	Martes 25	Ensayos escénicos musicales de Coro a Piano	Sala ensayo 4	Giovanna Sportelli	Música	54
60	Martes 25	Feria costumbrista JJVV El mirador Ovejería	Museo interactivo	JJVV El mirador	Comunidad	359
61	Miércoles 26	Ensayo solistas a Piano	Sala ensayo 4	Giovanna Sportelli	Música	12
62	Miércoles 26	Acto inaugural Plaza Wechenewen	Villa Lolohue	JJVV Villa Lolohue	Comunidad	138
63	Jueves 27	Ensayos Orquestas sinfónicas	Sala ensayo 4	Giovanna Sportelli	Música	54
64	Viernes 28	Gala de canto Gladis Ruiz	Sala Bar	Patricio Molina	Música	60
65	Lunes 31	Grabación video clip Christopher Barrientos	Sala espejo tercer piso	Christopher Barrientos	audiovisual	4

ABRIL

66	Miércoles 02	Ensayos escénicos musicales de Coro a Piano	Sala Ensayo 4	Giovanna Sportelli	Música	54
67	Miércoles 02	Ensayo Pianista Roberto Bravo	Sala Osvaldo Thiers	IMO	Música	2
68	Jueves 03	Ensayos escénicos musicales de solistas y coro a piano	Sala Ensayo 4	Giovanna Sportelli	Música	54
69	Jueves 03	Ensayo a piano Fabián García	Sala Osvaldo Thiers	Fabián García	Música	3
70	Viernes 04	Charla proyectos con Pablo Miranda y Nicolás Durán	Sala Bar	MUDO	Música	21
71	Sábado 05	Autocuidado kinesiológico	Sala Bar	Agrupación MUDO	Comunidad	17
72	Sábado 05	Audiciones elenco bafosorno CCO	Sala Lámpara	CCO	Danza	32
73	Martes 08	Ensayos escénicos musicales de solistas y coro a piano	Sala ensayo 4	Giovanna Sportelli	Música	54
74	Martes 08	Ensayos CODE	Sala Bar	Belén Larenas	Danza	20
75	Miércoles 09	Acto Programa jefas de Hogar	Sala Lámpara y Hall	Lisette González	Comunidad	132
76	Miércoles 09	Ensayos a la Italiana Orquesta sinfónica, coro y solistas	Sala de ensayos 4	Giovanna Sportelli	Música	54
77	Jueves 10	Charla de difusión de derechos de personas cuidadoras	Sala Bar	Alen Colipán	Comunidad	47
78	Jueves 10	Ensayos a piano de Fabián García	Sala Osvaldo Thiers	Fabián García	Música	3
79	Jueves 10	Ensayos a la Italiana Orquesta sinfónica, coro y solistas	Sala de ensayos 4	Giovanna Sportelli	Música	54
80	Jueves 10	Concierto grandes momentos de la música popular – Banda Municipal de Osorno	Sala Lámpara	CCO	Música	100

81	Viernes 11	Taller de guitarra inicial con Mauricio Trunci	Sala Bar	Agrupación MUDO	Comunidad	15
82	Sábado 12	2da. Audición de Bafosorno	Sala Lámpara	CCO	Danza	16
83	Martes 15	Ensayos CODE	Sala bar	Belén Larenas	Danza	19
84	Martes 15	Ensayos pre-generales Orquesta sinfónica, coro y solistas	Sala ensayo 4	Giovanna Sportelli	Música	54
85	Miércoles 16	Concierto educacional Banda Municipal de Osorno	Sala Lámpara	CCO	Música	100
86	Jueves 17	Firma fichas de postulación JJVV "En busca de la llave" y "Violeta Parra"	Sala Lámpara	Francisco Pinilla	Comunidad	78
87	Jueves 17	Ensayos a Piano Fabián García	Sala Osvaldo Thiers	Fabián García	Música	3
88	Jueves 17	Ensayos generales Orquesta sinfónica, coro y solistas	Sala ensayo 4	Giovanna Sportelli	Música	54
89	Martes 22	Ensayos CODE	Sala Bar	Belén Larenas	Danza	20
90	Martes 22	2da. Firma fichas de postulación JJVV "En busca de la llave" y "Violeta Parra"	Sala Lámpara	Francisco Pinilla	Comunidad	78
91	Martes 22	Ópera latinoamericana "Los Martirios de Colón"	Teatro Municipal de Osorno	Giovanna Sportelli	Música	214
92	Jueves 24	1era. Jornada de Jazz Local: Celebrando el mes del Jazz	Sala Bar	CCO	Música	97
93	Jueves 24	Taller de dibujo	Escuela de artes visuales 556 del CCO	CCO	Artes visuales	20
94	Jueves 24	Ensayos a Piano Fabián García	Sala Osvaldo Thiers	Fabián García	Música	3
95	Viernes 25	Taller de fotografía	Escuela de artes visuales 556 del CCO	CCO	Artes visuales	21
96	Sábado 26	Taller de guitarra inicial con Mauricio Trunci	Sala Bar	Agrupación MUDIO	Música	17
97	Sábado 26	Bafosorno Celebra el mes de la Danza	Sala Lámpara	Bafosorno CCO	Danza	251
98	Lunes 28	3era. Firma fichas de postulación JJVV "En busca de la llave" y "Violeta Parra"	Sala Lámpara	Francisco Pinilla	Comunidad	78
99	Martes 29	Celebración Día de la Danza CODE	Sala Lámpara y Bar	CCO	Danza	456
100	Miércoles 30	Concierto educacional Banda Municipal de Osorno	Colegio Shaddai	CCO	Música	342
101	Miércoles 30	Territorio en movimiento - encuentro de danza	Sala Lámpara	CCO	Danza	239
102	Miércoles 30	2da. Jornada de Jazz Local: Celebrando el mes del Jazz	Sala Bar	CCO	Música	112
MAYO						
104	Viernes 02	Concierto de Gala Orquesta de cámara del CCO	Sala Lámpara	CCO	Música	156

105	Sábado 03	Taller de Canto para niños	Sala Bar	Agrupación MUDO	Música	12
106	Martes 06	Presentación Studio Dance Constanza Henríquez	Sala Lámpara	Constanza Henríquez	Danza	179
107	Miércoles 07	Actividad día de la madre IMO	Sala Lámpara y hall	IMO	Comunidad	203
108	Jueves 08	Cuadro de danza folclórica mapuche	Sala Lámpara y hall	Verónica Cumilef	Danza	145
109	Viernes 09	Actividad Caritas Chile: Día de la madre	Sala Lámpara y Hall	Caritas Chile	Comunidad	174
110	Viernes 09	Conversatorio Geografía Mujeril – Esther Margaritas, Jacqueline Lagos y Cristina Añasco	Sala Bar	Cristina Añasco	Comunidad	53
111	Sábado 10	Taller de canto para adultos	Sala Bar	Agrupación MUDO	Música	18
112	Martes 13	Actividad CONADI	Sala Lámpara y Hall	CONADI	Comunidad	153
113	Martes 13	Entrega de títulos de dominio Oficina provincial de Bienes nacionales	Sala Osvaldo Thiers	Paula Serrano Urtisa	Comunidad	200
114	Miércoles 14	Día de las madres – Dpto. Oficina adulto mayor	Sala Lámpara - Hall	IMO	Comunidad	159
115	Miércoles 14	Programa escuela al cine de Cineteca nacional de Chile: Marina y el espíritu del Mar.	Sala Bar	Cineteca Nacional de Chile - CCO	Cine	85
116	Jueves 15	Concierto educacional banda Municipal de Osorno – Colegio Luis Pasteur	Colegio Luis Pasteur	CCO	Música	322
117	Viernes 16	Obra de Teatro “Saltemos Juntos”	Sala Teatro Rubén Pacheco	Elenco juvenil escuela de arte dramático Daniela Oliva	Teatro	92
118	Viernes 16	Santuario: Arte contemporáneo en el sur de Chile (conversatorio)	Sala Bar	Ignacio Szmulewicz	Artes visuales	89
119	Viernes 16	Obra de teatro “Platos rotos” de cía. Teatro 40 del CCO	Sala Teatro Rubén Pacheco	CCO	Teatro	96
120	Sábado 17	Taller de teatro para niños y adultos	Sala lámpara y Sala bar	Agrupación MUDO	Música	43
121	Lunes 19	Lanzamiento libro María Toledo Román	Sala Bar	Fernanda Toledo Román	Literatura	68
122	Jueves 22	Actividad AFT – PF MULEN	Sala Bar	Daniela Asenjo	Comunidad	53
123	Viernes 23	2da. Presentación Obra de teatro Saltemos Juntos	Sala Teatro Rubén Pacheco	Elenco juvenil escuela de arte dramático Daniela Oliva	Teatro	86
124	Viernes 23	Concierto Banda Municipal + CODE	Sala Lámpara	CCO	Música y Danza	186
125	Viernes 23	Lanzamiento Libro “Nadie se sana del haber amado tanto”	Sala bar	César Gómez y Raúl Oyarzo	Literatura	86
126	Sábado 24	Taller teórico práctico en música	Sala Bar	Agrupación MUDO	Música	23

127	Sábado 24	Día de los Patrimonios 2025 con Escuela 556 y Alfonso Moya	Todos los espacios del CCO	CCO	Música	80
128	Sábado 24	Taller "Estampa tu patrimonio" (Marco día del patrimonio)	Escuela de artes visuales 556 CCO	CCO	Artes visuales	20
129	Sábado 24	Junto a Daggy recorramos el centro cultural de Osorno	Recorrido por todo el edificio	CCO	Música	60
130	Martes 27	Concierto educacional Banda Municipal de Osorno - Escuela de lenguaje Pisa Traiguen	Escuela de lenguaje Pisa Traiguen	CCO	Música	62
131	Jueves 29	Actividad Municipal	Sala Lámpara y Hall	IMO	Comunidad	95
132	Jueves 29	Inauguración retrospectiva Tessie Bujes	Sala Osvaldo Thiers	Tessie Bujes - CCO	Artes visuales	163
133	Viernes 30	Actividad IMO	Sala Lámpara	IMO	Comunidad	138
134	Viernes 30	Obra de teatro matutina para estudiantes "Reloj viejo de pared".	Sala teatro Rubén Pacheco	Cía. Acto Cero - CCO	Teatro	100
135	Viernes 30	Obra de teatro vespertina para público general "Reloj viejo de pared". -	Sala teatro Rubén Pacheco	Cía. Acto Cero - CCO	Teatro	92
136	Viernes 20	Taller de pintura	Escuela de artes visuales 556 del CCO	CCO	Artes visuales	20
137	Sábado 31	Marcha blanca - Elenco Stand Up comedy - Daniela Oliva	Sala teatro Rubén Pacheco	Daniela Oliva	Teatro	75
138	Sábado 31	Concierto Vocal Jazz Rodrigo González	Sala Lámpara	Rodrigo González	Música	52
JUNIO						
139	Jueves 05	Reunión ampliada de Socias AJUNJI	Sala Lámpara	Jessica Ríos	Comunidad	175
140	Viernes 06	Concierto Noche de ópera con Juan Bautista y Jorge Riquelme	Sala Lámpara	Jorge Riquelme	Música	148
141	Lunes 09	Feria Vocacional Instituto Comercial	Sala Lámpara y Hall	Instituto Comercial	Comunidad	530
142	Martes 10	Concierto educacional banda Municipal de Osorno	Sala Lámpara	Escuela especial CTI Los notros	Música	83
143	Miércoles 11	Película Denominación de Origen. Programa Escuela al cine - Cineteca nacional de Chile para colegio Luis Pasteur y Blas Pascal	Sala Bar	Cineteca nacional y CCO	Cine	82
144	Jueves 12	Reunión Lanzamiento de Fundación para la conciencia del ser y las artes	Sala Bar	Oriana Andrade	Comunidad	52

145	Jueves 12	Inauguración exposición: "El retorno de las voces antiguas" de Pablo Piovanno	Sala Osvaldo Thiers	CCO	Artes visuales	81
146	Viernes 13	Concierto "Ecos de lo eterno" Orquesta de cámara del CCO	Sala Lámpara	CCO	Música	191
147	Martes 17	Noche Debut Stand Up Comedy Daniela Oliva	Teatro Municipal de Osorno	Daniela Oliva	Teatro	203
148	Miércoles 18	Ensayo abierto a la comunidad de la banda Municipal de Osorno	Sala Bar	CCO	música	25
149	Jueves 19	Taller de fotobordado	Escuela de artes visuales 556 del CCO	CCO	Artes visuales	20
150	Jueves 19	Acto Inauguración Plaza San Ramón	Villa San Ramón	IMO - Banda Municipal	Comunidad	96
151	Viernes 20	Wetripantu literario	Sala Osvaldo Thiers	CCO - Roxana Miranda Rupailaf	Literatura	95
152	Viernes 20	La vaquita más grande del mundo	Salón eventos Sonesta	IMO - CCO - Municipal ;	Comunidad	561
153	Lunes 23	Celebrando la noche de San Juan con los adultos mayores Caritas Chile	Sala Lámpara	Conjunto folclórico Caritas Chile	Comunidad	159
154	Miércoles 25	Actividad GES Servicio de Salud	Sala Lámpara	Isabel López	Comunidad	96
155	Miércoles 25	Ensayo abierto a la comunidad de la banda Municipal de Osorno	Sala Bar	CCO	Música	23
156	Viernes 27	Taller de collage	Escuela de artes visuales 556	CCO	Artes visuales	20
JULIO						
157	Martes 01 al viernes 04	Plan regulador Comunal IMO	Sala bar	IMO - CCO	Comunidad	93
158	Jueves 03	Actividad Gendarmería de Chile	Sala Lámpara y Hall	Gendarmería de Chile	Comunidad	78
159	Jueves 03-10-17-24-31	Taller literario "Ofrendas al agua" de Roxana Miranda Rupailaf	Sala Artes y letras	Roxana Miranda Rupailaf	Literatura	60
160	Viernes 04	Cuenta pública Ministerio de salud	Sala Lámpara y hall	Leonardo Díaz	Comunidad	103
161	Lunes 07 al Jueves 10	Ensayos y concierto Festival Flora Inostroza	Sala Lámpara	Pamela Soto	Música	206
162	Martes 08	Concierto de invierno con Fusión Andina	Sala Bar	Fusión Andina	Música	102
163	Jueves 10	Actividad INDAP	Sala Bar	Gloria Ojeda INDAP	Comunidad	89
164	Viernes 11	Taller de experimentación Visual	Escuela artes visuales 556	CCO	Artes visuales	20
165	Lunes 14	Supervisión de proyectos con Francisco Mora	Sala Artes y letras	Seremia de la X región	Comunidad	10

166	Martes 15	Celebrando a las reinas de Caritas Chile	Sala Lámpara	Caritas Chile	Comunidad	121
167	Viernes 18	Concierto de invierno - Orquesta Apresto infantil, juvenil y Orquesta de cámara	Sala Lámpara	CCO	Música	165
168	Martes 22	Concierto Coro Olagario Morales Oliva	Sala Lámpara	Franklin Delima	Música	200
169	Jueves 24	Inauguración Exposición de grabado "Tercer espacio"	Sala Osvaldo Thiers	CCO	Artes visuales	93
170	Viernes 25	Extensión Cultural CCO - Teatro 40 - Obra Platos Rotos	Biblioteca Municipal de Francke	CCO	Teatro	59
171	Viernes 25 y Sábado 26	1er. Feria del Libro Usado "Osorno lee".	Todos los espacios del CCO	CCO	Literatura	3.000
172	Viernes 25	Taller literario Ofrendas al agua de Roxana Miranda Rupailaf	Sala artes y letras	CCO	Literatura	10
173	Viernes 25	Lanzamiento de fanzine "Metroeleña" de Raúl Oyarzo (Marco Feria del libro Osorno lee)	Sala Bar	CCO	Literatura	76
174	Sábado 26	Taller de fanzine (marco Feria del libro Osorno lee)	Escuela de artes visuales 556	CCO	Artes visuales	21
175	Sábado 26	Presentación Bin y Daggy. El cuervo de Edgard Allan Poe (marco Feria del libro Osorno lee)	Sala Teatro Rubén Pacheco	CCO	Música	92
176	Jueves 31	Concierto clásico "Encanto"	Sala Lámpara	Giovanna Sportelli	Música	78
AGOSTO						
177	Viernes 01	Conferencia Visión gnóstica de Judas	Sala Bar	Franco Naruto	Comunidad	31
178	Jueves 07-14-21-28	Taller literario "Ofrendas al agua" de Roxana Miranda Rupailaf	Sala Artes y letras	Roxana Miranda Rupailaf	Literatura	60
179	Jueves 07	Actividad IMO	Sala Lámpara	IMO	Comunidad	106
180	Viernes 08	Show día del niño con Bin y Daggy	Sala Bar	Samuel Alvarado	Música	122
181	Sábado 09	Actividad Municipal - secretaría Ministerial	Sala Lámpara	Marcel Rodríguez	Comunidad	147
182	Martes 12 y Miércoles 13	Feria estudiantil Liceo Carmela Carvajal de Prat	Sala lámpara y hall	CCP	Comunidad	358
183	Martes 12	Intervención artística Bailando bajo la lluvia	Plaza de armas	CCO	Danza	20
184	Jueves 14	Actividad IMO	Sala Lámpara y hall	Yessica Pérez	Comunidad	116
185	Jueves 14	Jornada vocacional Colegio Creación	Colegio Creación	Colegio Creación - Banda Municipal de Osorno	Comunidad	438

186	Lunes 18	Inauguración Centro Comunitario Los arrayanes	Los arrayanes	IMO - CCO	Comunidad - música	113
187	Miércoles 20	Celebración del dirigente social -	Casa del folclore	IMO	Comunidad	439
188	Jueves 21	Películas "Ana Morphose" y "The goose". Programa Escuela al cine - Cineteca nacional de Chile	Sala Bar	Cineteca nacional de Chile y CCO	Cine	76
189	Miércoles 27 y jueves 28	Concurso coral "Crecer cantando"	Iglesia Luterana de Osorno	Teatro Municipal de Santiago y CCO	Música	185
190	Jueves 28	Taller de fotobordado	Escuela de artes visuales 556	CCO	Artes visuales	20
191	Viernes 29	Campaña de registro de Donantes Células madre	Sala Lámpara	Natali Guissen	Comunidad	89
192	Viernes 29	Lanco jazz: 4to. Festival de Jazz lanco	Ciudad de lanco	Banda Municipal de Osorno	Música	300
193	Viernes 29	Taller de pintura: Introducción al color	Escuela de artes visuales 556	CCO	Artes visuales	20
194	Viernes 29	Extensión Cultural Teatro 40 - Obra Platos rotos	Biblioteca Población Schilling	CCO	Teatro	46
195	Viernes 29	Festival de Jazz de Lanco	Lanco	CCO - Banda Municipal de Osorno	Música	285
196	Sábado 30	Celebración 21 aniversario JJVV Las vegas	Las vegas chicas	Banda Municipal de Osorno	Comunidad	215
SEPTIEMBRE						
197	Lunes 1	Izamiento Bandera Colegio san Mateo	Colegio san Mateo	Banda Municipal de Osorno	Comunidad-música	412
198	Miércoles 3	Funeral Bombero Edio Hernández	Ovejería	Banda Municipal de Osorno	Comunidad	407
199	Viernes 05	Mediación cierre exposición Tercer espacio	Sala Osvaldo Thiers	CCO	Artes visuales	25
200	Viernes 05	Retreta Banda Municipal	Plaza de armas	CCO	Música	216
201	Domingo 07	Desfile agrupaciones folclóricas	Plaza de armas	CCO	Música	2000
202	Martes 09	Día de la mujer indígena con Bafosorno	Salón de actos de edificio de atención al vecino	IMO_CCO	Comunidad	75
203	Jueves 11	Obra de Teatro elenco adultos mayores Hogar Santa María con Maestra Martina Rojas	Hogar de ancianos Santa María de Fundación Las Rosas	CCO	Teatro	63

204	Viernes 12	Desfile fiestas Patrias Cancura	Cancura	CCO	Música	316
205	Sábado 13	Clases de cueca gratuitas con Bafosorno	Sala Osvaldo Thiers	CCO	Danza	105
206	Domingo 14	Desfile Guías y Scouts de Osorno	Plaza de armas	CCO	Música	1300
207	Martes 16	Inauguración comunitaria Fiestas Patrias con Bafosorno	Plaza de armas	IMO-CCO	Danza	136
208	Miércoles 17	Fiestas Patrias Liceo Industrial de Osorno	Liceo industrial	CCO- IMO	Música	470
209	Jueves 25	Taller de fotobordado y experimentación visual	Escuela de artes visuales cco	CCO	Artes visuales	20
210	Viernes 26	Extensión Cultural Teatro 40 - Obra Platos rotos	J.J.V.V Eleuterio Ramírez	CCO	Teatro	57
211	Viernes 26	Taller de grabado: experimentación y reutilización de materiales	Escuela de artes visuales cco	CCO	Artes visuales	20
OCTUBRE						
212	Jueves 02	Taller de fotobordado II	Escuela de artes visuales CCO	CCO	Artes visuales	20
213	Viernes 03	Concierto per-cello	Iglesia luterana de Osorno	CCO	Música	93
214	Lunes 06	Picnic familiar Colegio san Mateo	Colegio san Mateo	Banda Municipal - San Mateo	Música	426
215	Lunes 06	Desfile agrupaciones de personas mayores de Osorno	Plaza de armas	Banda Municipal de Osorno	Música	579
216	Martes 07	Día de la música Jardín infantil Aukantuwe	Jardín infantil Aukantuwe	Banda Municipal de Osorno	Música	82
217	Viernes 10	Intervención Urbana Orquesta juvenil	3er. Piso mall Portal Osorno	CCO	Música	149
218	Viernes 10	Convocatoria Teatro Comunitario (Martina Rojas)	J.J.V.V Eleuterio Ramírez	CCO	Teatro	9
219	Viernes 10	Concierto de extensión Orquesta de cámara CCO	Centro geriátrico "Ensueño"	CCO	Música	63
220	Martes 14	Celebración adultos mayores	Biblioteca pública Francke	CCO	Música	53
221	Martes 14	Día del adulto mayor Hogar Alemán de Osorno	Hogar alemán de Osorno	CCO	Música	32
222	Jueves 16	Día de la memoria Colegio Creación	Colegio Creación	CCO	Música	158
223	Viernes 17	Intervención Urbana con Bafosorno	Plaza de armas	CCO	Danza	100
224	Sábado 18	Bomberos San Juan de la Costa	San Juan de la Costa	Banda Municipal de Osorno.	Música	54
225	Lunes 20	Aniversario Cuerpo de bomberos San Juan de la Costa	San Juan de la Costa	IMO - CCO	Música	85

226	Martes 21	Cumbre "Mil mujeres"	Hotel Sonesta Osorno	IMO – Banda Municipal de Osorno.	Música	803
227	Martes 21	Concierto educacional jardín infantil Antiyal	Jardín Infantil Antiyal	CCO – Jardín Infantil Antiyal	Música	68
228	Martes 21	Mes del adulto mayor agrupación Social Diana de Rob	Sede agrupación social Diana de Rob, Rahue Bajo	Banda Municipal de Osorno	Música	39
229	Jueves 23	Hogar de ancianos Santa maría de Fundación Las rosas	Fundación Santa María de Fundación Las rosas/calle Santa María	CCO	Música	86
230	Jueves 23	Visita Hogar de ancianos "El encanto"	Las quemas	CCO	Música	46
231	Viernes 24	Lanzamiento 2Expo rural" Río Negro	Río Negro	Ilustre Municipalidad Río Negro - CCO	Música	260
232	Viernes 24	Noche de museos IMO	Museo histórico Osorno	Banda Municipal de Osorno, CODE, Teatro 40	Música Danza teatro	4.000
233	Martes 28	Ceremonia día del Funcionario	IMO	Teatro Municipal de Osorno	Música	200
234	Miércoles 29	Ceremonia de la Danza LERO	LERO	Liceo Eleuterio Ramirez	Danza	1200
235	Miércoles 29	Ceremonia de cierre mes del adulto mayor – Salón de eventos Sonesta	IMO	Banda Municipal Osorno y CODE	Danza. música	546
236	Miércoles 29	Ceremonia de cierre mes del adulto mayor San Pablo	Ilustre Municipalidad de San Pablo	Municipalidad de San Pablo – Banda Municipal de Osorno	Música	253
237	Jueves 30	Celebración Halloween	CCO	Corporación Cultural de Osorno	Danza	280
238	Jueves 30	Finalización mes del adulto mayor – Comuna de San Pablo	San Pablo	Ilustre Municipalidad de San Pablo –	Música	289
NOVIEMBRE						
239	Jueves 6	Gala Feria Osorno	IMO	Banda Municipal de Osorno/ CCO	Música	462
240	Viernes 7	Acto de entrega de contenedores a realizarse en Padre José Sevald Detzel 1167.	Carlos Mancilla Encargado Organizaciones Comunitarias	Banda Municipal de Osorno	Música	84
240	Viernes 07	Concierto Orquesta de Camara CCO	CCO	Mall Portal Osorno	Música	215
241	Sábado 08	Concierto extensión Banda Municipal de Osorno – Kermesse Colegio San Mateo	Colegio San Mateo	Colegio San Mateo	Música	403

242	Miércoles 12	Concierto educacional banda Municipal de Osorno	Colegio Arturo Alessandri	Colegio Arturo Alessandri	Música	369
243	Viernes 14	Concierto de extensión Banda Municipal de Osorno	CESFAM Marcelo Lopetegui Adams	CESFAM Marcelo Lopetegui Adams	Música	58
244	Viernes 14	Extensión Cultural Banda Municipal de Osorno	Plaza de armas	Banda Municipal de Osorno CCO	Música	139
245	Viernes 14	Olimpiadas adulto mayor	Gimnasio complejo deportivo Panama.	Banda Municipal de Osorno	Música	397
246	Miércoles 19	Celebración Aniversario Liceo Rahue	Liceo Rahue	Banda Municipal de Osorno CCO	Música	420
247	Jueves 20	Presentación Bafosorno	Depto. Salud Osorno	Bafosorno	Danza	249
248	Jueves 20	Concierto educacional Colegio RELMU FENTREN	Colegio Relmu Fentren	Banda Municipal de Osorno	Música	148
249	Viernes 21	Concierto educacional escuela Juan Ricardo Sanchez	Juan Ricardo Sanchez	Banda Municipal de Osorno	Música	202
250	Domingo 23	Ceremonia Bomberos Plaza de armas	Comandancia Bomberos Osorno	Banda Municipal de Osorno	Música	500
251	Lunes 24	Concierto educacional Jardín infantil pequeños girasoles	Jardín pequeños girasoles	Banda Municipal de Osorno		42
252	Martes 25	Ensayo Pianista Roberto Bravo	Sala Lámpara	IMO	Música	4
253	Miércoles 26	Concierto educacional banda Municipal de Osorno.	Escuela Canadá	CCO	Música	153
254	Jueves 27	Ceremonia Buen trato IMO	Teatro Municipal de Osorno	Banda Municipal de Osorno.	Música	200
255	Viernes 28	Inauguración Sago Fisur	Recinto Sago	Banda Municipal de Osorno	Música	3.000
256	Viernes 28	Concierto Big Band	Plaza de armas	Big Band Juvenil CCO	Música	383
DICIEMBRE						
257	Jueves 04	Ceremonia Hospital San José	Hospital San José	CCO - Banda Municipal de Osorno	Música	210
258	Jueves 04	Concierto Cristiano	Iglesia Luterana	CCO	Música	89
259	Viernes 05	Concierto Escuela de cuerdas frotadas CCO	Salón Lámpara	CCO	Música	204
260	Martes 09	Concierto de extensión Banda Municipal de Osorno	Centro de acción social Diana de Rob	CAS Diana de Rob	Música	49
261	Martes 09	Inauguración Árbol de navidad - Entre Lagos	Plaza de armas Entre Lagos	Ilustre Municipalidad de Entre Lagos - Banda Municipal de Osorno	Música	182

262	Miércoles 10	Monitoreo Ciudadano de la Biodiversidad en Osorno".	Sala Bar CCO	Universidad de los Lagos	Comunidad	33
263	Miércoles 10	Concierto educacional Colegio Juan XXIII	Colegio Juan XXIII	Banda Municipal de Osorno	Música	125
264	Jueves 11	Lanzamiento libro "Antología poética de la Fütawillimapu"	Paseo patrimonial Museo histórico de Osorno	CCO	Literatura	36
265	Viernes 12	Concierto de navidad CCO - Andrea Tessa	Catedral San Mateo de Osorno	CCO - Banda Municipal CCO- Orquesta de cámara CCO	Música	1.200
266	Lunes 15	Actividad mercadito navideño IMO - Banda Municipal	Plaza de armas	IMO - Banda Municipal de Osorno	Música	400
267	Martes 16	Audición beca de las artes	Sala Osvaldo Thiers CCO	Departamento de patrimonio Cultural IMO	Música - Danza	21
268	Martes 16	Concierto educacional Colegio Arte y Cultura de Puerto Montt	Sala bar CCO	CCO	Música	25
269	Miércoles 17	Retreta Plaza de armas Banda Municipal de Osorno	Plaza de armas	CCO - Banda Municipal de Osorno	Música	115
270	Miércoles 17	Ceremonia de lectura 1ero. básico - Colegio Arte y cultura de Osorno	Sala Lámpara	Colegio Arte y cultura de Osorno	Literatura	167
271	Jueves 18	Lanzamiento de libro "Ofrendas al agua"	Sala Lámpara	Roxana Miranda Rupailaf	Literatura	100
272	Jueves 18	Sexteto de Jazz (Banda Municipal de Osorno) Liceo Industrial	Liceo Industrial	Liceo Industrial de Osorno - CCO	Música	312
273	Jueves 18	Sexteto de Jazz (Banda Municipal de Osorno)	Plaza de armas	CCO	Música	480
274	Jueves 18	Concierto banda Municipal Plaza de San Pablo	Plaza de armas de San Pablo	Ilustre Municipalidad de San Pablo	Música	237
275	Viernes 19	Concierto "navidad en el Museo"	Museo histórico Municipal Osorno	Banda Municipal Osorno	Danza - Música	450
276	Viernes 19	Lanzamiento de libro Artes visuales Cuerpo de obra, obra de cuerpo de Valentina Inostroza	Sala Bar CCO	Valentina Inostroza	Artes Visuales	48
277	Sábado 20	Concierto Escuela de cuerdas frotadas Felipe Caniulado	Sala Lámpara	Felipe Caniulado	Música	160
278	Sábado 20	Concierto navideño Banda Municipal Iglesia Cristiana y Misionera de Chile	Banda Iglesia Cristiana y Misionera de Chile -	Banda Municipal de Osorno - Iglesia	Música	263

				Misionera de Chile		
279	Sábado 20	Bin y Daggy en concierto "Última vez en el año".	Sala Lámpara CCO	CCO	Música	210
280	Lunes 22	Pasacalles navideño Banda Municipal de Osorno y CODE	Calle Ramírez	CCO	Danza y música	2000
281	Martes 23	Pasacalles navideño Banda Municipal de Osorno y CODE	Calle Ramírez	CCO	Danza y música	2000
282	Miércoles 24	Pasacalles navideño Banda Municipal de Osorno y CODE	Calle Ramírez	CCO	Danza y música	2000
283	Lunes 29	Bin y Daggy en concierto "Ahora si que una última vez en el año".	Plaza de armas	CCO	Música	350
284	Martes 30	Despidiendo el año con el CCO	Plaza de armas	CCO	Code Banda Municipal Bastián Labbé	300
TOTAL ACTIVIDADES						93.523

Elenco	Cantidad de actividades	Cantidad de públicos
Banda Municipal de Osorno	80	65.367
Orquesta de cámara CCO	4	720
Compañía Danza espectáculo CODE	4	1369
Escuela de Artes visuales 556	13	331
Elencos Teatro	5	264
Ballet folclórico de Osorno (Bafosorno)	6	615
Cine	3	243
Literatura	2	3095
Exposiciones	6	1115
TOTAL	123	73.110

PROGRAMACIÓN	TOTAL ACTIVIDADES
CCO	123
COMUNITARIA	161
TOTAL	284

SEGUIDORES REDES SOCIALES	
FACEBOOK	5.000
INSTAGRAM	15.700

FESTIVALES E HITOS DESTACADOS

XX FESTIVAL OSORNO DE LA LECHE Y LA CARNE 2025

Se desarrolló los días 14 y 15 de febrero, animado por el animador José Luis Rodríguez.

La programación contó con el destacado grupo musical “Los Jaivas”, el ritmo urbano de Pailita, mientras que en el humor se presentaron los comediantes Cebolla y Bodoque . En los dos días que duró el festival, se realizó la competencia folclórica con la presentación de los 6 temas clasificados, de un total de 140 obras de grupos musicales de distintas ciudades del país que concursaron.

El festival cuenta con una obertura, a cargo del elenco CODE, Compañía Danza espectáculo del CCO, bajo la dirección de la bailarina y coreógrafa, Belén Larenas mientras que la danza folclórica fue ejecutada por el elenco de la Corporación Cultural de Osorno, Bafosorno. En el concierto de músicos locales, participaron La concuerda, Violeta Meier y Von pluma, quienes fueron acompañadas por la Orquesta del Festival y apoyo de animación visual.





DÍA DEL PATRIMONIO NACIONAL - MINCAP

La celebración del Día de los Patrimonios se realizó 24 y 25 de mayo, sumándonos a la programación nacional con foco en la difusión del patrimonio tangible e intangible.

Ejecutamos las actividades “Dialogos de oficios” con el artesano Alfonso Moya, maestro contemporáneo y se realizó el taller de artes visuales “Estampa tu patrimonio” con el taller 556 del CCO. La jornada terminó con el recorrido patrimonial de Daggy, del duo Bin y Daggy a las 15:00 y a las 17:00 horas.





27° FESTIVAL DE TEATRO DE OSORNO 2025

El 27° Festival de teatro de Osorno se ejecutó entre 29 y 31 de julio en la sala de espectáculo del Hotel Sonesta Osorno.

La programación de las obras abordó diversas temáticas sociales con contenidos que emocionaron e hicieron reflexionar a los asistentes, como, “Malas madres”, “Reunión de apoderados” y “perfectos desconocidos”.

Participaron destacados actores como Begoña Basauri, Javiera Hernández, Paulina Eguiluz, Ana Luz Figueroa, Claudio Arredondo, Luz Valdivieso, Nicolás Saavedra, María José Necochea, Claudio Olate, Katty Kowaleczko, Catherine Mazoyer, Ingrid Parra, César Caillet, Hernán Contreras, Julio Jung y Andrés Olea.

27ª VERSIÓN

FESTIVAL
TEATRO
OSORNO
- 2025 -

Auspicia: MUNICIPALIDAD OSORNO
Produce: CORPORACIÓN CULTURAL OSORNO

MARTES
29
JULIO
20:00 MALAS MADRES

MIÉRCOLES
30
JULIO
20:00 REUNIÓN DE APODERADOS

JUEVES
31
JULIO
20:00 PERFECTOS DESCONOCIDOS

Venta de entradas en Municipalidad de Osorno
8:30 a 14:00 hrs. VALOR DE ENTRADAS \$4.000



ELENCOS CORPORACIÓN CULTURAL DE OSORNO

Estos programas artísticos responden al eje Fomento a la Creación Artístico Cultural Local del Plan de Gestión Cultural actualizado 2023 - 2026, que focaliza en estimular la creación artística a la comunidad total.

- ESCUELA DE CUERDAS FROTADAS
- ORQUESTA DE CÁMARA
- ORQUESTA FILARMÓNICA DE OSORNO
- BANDA MUNICIPAL DE OSORNO
- ENSAMBLE DE JAZZ AL SUR
- QUINTETO DE BRONCES
- PENTATONIC BRASS
- BIG BAND JUVENIL OSORNO.
- BALLET FOLCLÓRICO OSORNO - BAFOSORNO
- COMPAÑÍA DANZA ESPECTÁCULO OSORNO CODE.
- ESCUELA ARTES ESCÉNICAS
- ESCUELA ARTES VISUALES 556

ESCUELA DE CUERDAS FROTADAS OSORNO

La Escuela de Cuerdas Frotadas conformada el año 2009, es un Proyecto Artístico Musical de la Corporación Cultural que se desarrolla con aportes de la Ilustre Municipalidad de Osorno. Tiene como finalidad formar a niños y jóvenes de diversos establecimientos educacionales municipalizados, a través de becas en el estudio de instrumentos clásicos de violín, viola y violoncelo.

El año 2024 para la ejecución musical de sus labores cuenta con 1 profesor y cinco monitores de apoyo, más un monitor coordinador de la escuela, para otorgar clases sistematizadas gratuitas en la enseñanza de la técnica de los instrumentos a 50 niños, niñas y jóvenes de la provincia de Osorno.

Orquesta Básica: niños, niñas y jóvenes que inician el conocimiento del instrumento.

Orquesta Intermedia: niños, niñas y jóvenes que llevan un par de años de estudio y formación.

Nuestro objetivo es acercar la música como lenguaje universal a la comunidad, y educar a través de esta disciplina a niños, niñas y jóvenes de los más diversos establecimientos educacionales en forma gratuita.

Misión: Fomentar y difundir la música, asumiendo como reto el descubrimiento del talento musical en la formación de jóvenes instrumentistas. Su carácter “escuela” desarrolla e impulsa personas íntegras y creadoras, complementadas por la cooperación, el compañerismo y el compromiso entre sus integrantes.

Visión: Lograr constituir un elenco estable con músicos profesionales, posicionar a Osorno como un eje musical en la región.

Profesores Escuela Cuerdas

Javiera Flores Islas

Beatriz Águila: profesora de viola

Francisco Fernández: profesor de violonchelo

Nicolás Lara: profesor de violín

Felipe Caniulado: profesor de violín

Cesar Lucero: profesor de violonchelo



ORQUESTA DE CÁMARA

La orquesta de Cámara de la Corporación Cultural Osorno, está conformada por destacados alumnos del proyecto, Escuela de Cuerdas Frotadas, fundada el año 2013 con aportes de la Ilustre Municipalidad de Osorno, para resolver las necesidades de formación musical a niños y jóvenes de establecimientos municipales de Osorno y sus comunas.

El elenco en el transcurso de los años, se ha posicionado a nivel local y regional, destacando por su calidad interpretativa al abordar obras complejas del repertorio universal que requieren de un alto nivel de técnica.

Gracias al trabajo ininterrumpido de diez años, el 2023 la Orquesta de Cámara se convierte en la base de la Orquesta Filarmónica de Osorno.



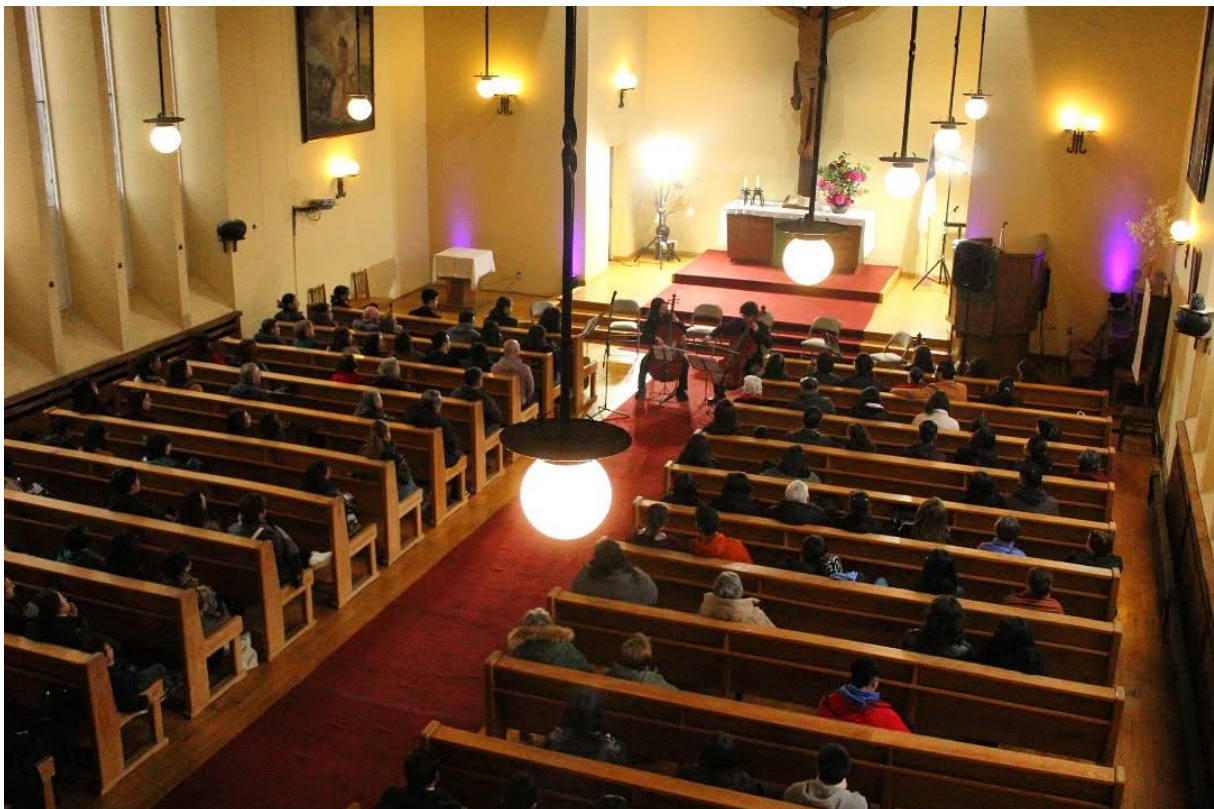

BANDA MUNICIPAL

La Banda Instrumental de la Ilustre municipalidad de Osorno se creó el año 1983, transformándose en un elenco con gran sentido de pertenencia en toda la provincia de Osorno. La principal función de este elenco que forma parte del patrimonio cultural de Osorno, es transmitir el arte de la música hacia la comunidad, en conciertos didácticos pensados para niños y jóvenes de establecimientos educacionales de la ciudad, para agrupaciones comunitarias y juntas de vecinos; así como ejecutar una constante programación en diversos escenarios dentro y fuera de la ciudad.

El año 2020 la banda que es financiada por la Ilustre Municipalidad de Osorno, es traspasada para su administración y gestión a la Corporación Cultural de Osorno, iniciando así, un nuevo proceso de desarrollo musical, proyecto en el que asume el cargo como director titular el Sr. Sebastián Aros Ruiz, y como director artístico el Sr. Andrés Pérez.

Se derivan de la banda municipal sub elencos

- Ensamble de Jazz al sur
- Quinteto de bronces
- Pentatonic Brass





Músicos de la Banda Municipal:

Sebastián Aros Ruiz	: Director Titular, Trompeta, Trombón
Andrés Pérez Muñoz	: Director Artístico, Saxofonista, Clarinete
José Daniel Aros Antipan	: Trompeta
Rubén Aros Antipan	: Saxofón
Cristian Aros Ojeda	: Trompeta
José Luis Atencio	: Batería
Héctor Jiménez Mancilla	: Trompeta
Marcelo Labbé Niklitschek	: Bajo Eléctrico, Tuba
Marcelo Paolo Labbé	: Timbales
Mario Mancilla Nauco	: Trombón
Alex Matamala Hernández	: Barítono
Claudio Saldivia Vidal	: Trombón Bajo
Enrique Silva Jeldes	: Barítono
Héctor Tapia Carrasco	: Saxofón
Ivo Cortes Lara	: Saxofón
Luciano Velázquez Vargas	: Piano
Cristobal Díaz	: Saxo alto

CONCIERTOS EDUCACIONALES



PRIMERA BIG BAND JUVENIL DE OSORNO, EDUCANDO PARA LA FELICIDAD

En el año 2021 se conforma la primera Big Band Juvenil de Osorno a través del proyecto “Educando para la felicidad”, adjudicado por la Corporación Cultural Osorno al Fondo de la Música, Fondart 2020, elenco estable integrado por niñas, niños y adolescentes de la comuna, las y los cuales ingresan sin conocimientos previos al Plan de Estudios Musicales, que contempla clases de instrumento (saxofón, trompeta, trombón, guitarra, piano, bajo, contrabajo, batería), lectoescritura musical, armonía e improvisación. Todos los estudios, instrumento incluido, son gratuitos.

MISIÓN: Ofrecer a niñas, niños y adolescentes con compromiso y talento de Osorno un programa de formación musical jazzista gratuito y de alto nivel, que les posibilite continuar estudios superiores e insertarse exitosamente en el mercado laboral de la música popular y el jazz.

VISIÓN: Osorno Big Band busca ser una orquesta de jazz estable, integrada por niños, niñas y adolescentes de la comuna de Osorno, que promueve y difunde el jazz y la música popular a todo público por medio de presentaciones periódicas, a la vez que se propone ser un programa en que niños, niñas y adolescentes de la comuna puedan formarse de manera gratuita desde cero hasta el más alto nivel.

El equipo de dirección y profesores está compuesto por:

Dirección General:	Gerhard Mornhinweg Krohmer
Dirección ensayos parciales:	Marcelo Labbé Niklitschek
Bajo:	Marcelo Labbé Niklitschek
Trompeta:	Cristian Aros
Trombón:	Sebastián Aros
Saxofón:	Cristián Feest
Piano:	Luciano Velázquez
Batería:	Rodrigo Antipan



BAFOSORNO

El Ballet Folklórico Municipal de Osorno (Bafosorno) agrupación artística dedicada al cultivo de formas de danza y musicales de Chile y continentales. El elenco se encuentra bajo la dirección general de la Corporación Cultural de Osorno, para su desarrollo cuenta con el aporte de la Ilustre Municipalidad de Osorno.

El Ballet Folklórico está integrado por jóvenes de la comuna de Osorno, bajo la dirección artística del bailarín y coreógrafo, Adrián Otárola y Marcelo Cárcamo.

Dentro de los objetivos del elenco, se privilegia el espacio expresivo de participación libre y espontánea, independiente de estructuras políticas, religiosas y/o raciales.





COMPAÑÍA DANZA ESPECTÁCULO CODE

La Compañía de danza espectáculo CODE es una destacada agrupación artística, que se conforma en el mes de diciembre del año 2021, bajo la dirección de la bailarina y coreógrafa Belén Larenas. El elenco de bailarines locales está dedicado a la creación y presentación de emocionantes producciones de danza, con una muestra de gran destreza técnica y una narrativa en cada espectáculo, combinando diferentes elementos escénicos, estilos de danza y técnicas para crear experiencias emocionales con coreografías dinámicas, llenas de energía y expresividad, abordando temas contemporáneos con un enfoque artístico único.

CODE-CCO ha cautivado al público con su talento, pasión y originalidad en cada una de sus presentaciones logrando destacarse en el ámbito de las artes escénicas, ganando reconocimientos y elogios del público.





ESCUELA DE ARTES ESCENICAS

En abril del año 2022, se crea el elenco de teatro ciudadano, iniciando su proceso formativo luego de una audición abierta a la comunidad para hombres y mujeres de diferentes edades y provenientes de distintos mundos laborales.

Este elenco ejecuta sus acciones bajo el apoyo dirección de las actrices Daniela Oliva Riveros, Martina Rojas Moraga y el actor Rodrigo Durán García,

El trabajo entrega herramientas que nos solo sirven para el desarrollo del trabajo teatral, sino que, además contribuye a la integración social, desarrolla la imaginación, confianza y el autoconocimiento.





ESCUELA ARTES VISUALES 556

La Escuela de artes visuales se levanta el año 2024, con fines de responder a la necesidad de formación del lenguaje de las artes visuales, a través de talleres mensuales ejecutados por cinco jóvenes, todos artistas visuales y profesores de artes en distintos establecimientos educacionales de Osorno. El Centro Cultural de Osorno, contaba con una programación de exhibición de obras, con la que en el tiempo hemos ido fidelizando al público, sin embargo, no contábamos con un espacio formativo para las y los niños, jóvenes y adultos que, en forma gratuita, hoy pueden participar en este proceso artístico social.

Los talleres cuentan con herramientas y materiales para su funcionalidad, adquiridos con aportes municipales.





PROYECTO “CONSTRUYENDO SUEÑOS DE HOGAR” DE HOMECENTER SODIMAC

Tras una postulación al Programa "Construyendo sueños de hogar 2025" de Home Center Sodimac y la posterior adjudicación del mismo, un comprometido equipo de voluntarios de la tienda Sodimac 07 -que corresponde a la tienda de Osorno- habilitó dos espacios para el desarrollo de las artes: Camarín sala teatro Rubén Pacheco y Camarín Sala de Danza, con un valor de proyecto que ascendió a 3.500.000.-

En aquellos espacios se realizan los procesos creativos y formativos de nuestros elencos, cuyos resultados son entregados de manera universal y libre de costos para la gente de nuestra ciudad y alrededores, gracias a los aportes a cultura de la Ilustre Municipalidad de Osorno.

Agradecemos al Gerente de la tienda Sodimac Osorno, Sr. Adolfo Quintana, a la jefa de Recursos Humanos Sra. Paulina Mansilla y a la Trabajadora social Carla Troncoso. Gracias a sus voluntarios Bárbara, Victoria, Damaris, Antonio, Javier, Alex, Juan Carlos y a todos y todas quienes hicieron posible que este proyecto se haya ejecutado en nuestra Corporación Cultural de Osorno.







FONDOS “PROGRAMA DE FINANCIAMIENTO DE INFRAESTRUCTURA CULTURAL PÚBLICA Y PRIVADA VERSIÓN 2024” MINISTERIO DE LAS CULTURAS LAS ARTES Y EL PATRIMONIO

“UN TECHO PARA LAS ARTES”

La Corporación Cultural de Osorno, en colaboración con el Ministerio de las Culturas, las Artes y el Patrimonio, impulsa el proyecto “Un Techo para las Artes”, cuyo objetivo es mejorar la infraestructura del Centro Cultural de Osorno, ubicado en pleno corazón de la ciudad.

El proyecto contempló una inversión total de \$296.113.928, financiada íntegramente por el Ministerio, e incluye la renovación de la techumbre del edificio, mejoras en el sistema eléctrico e iluminación.

Esta iniciativa responde a un diagnóstico participativo y busca fortalecer la vinculación con la comunidad local, promoviendo la inclusión y el acceso equitativo a la cultura.

El Centro Cultural, ícono arquitectónico del modernismo en Osorno, fue habilitado con criterios de sustentabilidad, eficiencia energética y diseño inclusivo, reafirmando su rol como espacio integrador de las diversas expresiones culturales del territorio.



Afiches de programación 2025





7,491

CONCIERTO ANIVERSARIO

TUNA MIXTA BARDOS UST DE OSORNO, EN CONJUNTO A BANDA MUNICIPAL DE OSORNO

16 | ENERO | 2025

ALON LAMPARA CENTRO CULTURAL OSORNO

19:00 HRS.

INVITADO ESPECIAL

TUNA SAN SEBASTIAN, OSORNO.

LAS AVENTURAS DE UN CAMPESINO

VIERNES 17 DE ENERO 19:00 HORAS SALA BA

Lanzamiento de Libro

Las aventuras de un campesino

de José Miguel González Rif

1,337



8,449



2,934

Tuna Mixta Bardos UST Osorno

celebrará sus cinco años con concierto junto a la Banda Municipal y la Tuna USS este

8,246 **viernes**



5,028

Encuentro de Personas con Discapacidad

viernes 20 de Enero 8:30 hrs

Modalidad Online / Zoom

4,288



9,401



2,512

ORQUESTA DE CÁMARA DE CHILE

REGIÓN DE LOS LAGOS

Alfonso Leng Director

Emmanuel Siffert Orquestación de Julio Rotondi

Ludwig van Beethoven Murciélagos para Orquesta (WOT)

Antonio Rosetti (Sinfonía del Credo sinfónico)

Osorno 29 enero, 20:00 hrs.

Catedral de Osorno Plaza de armas 5/m

Entrada liberada

21 mil

Encuentro Ciudadano

Mujeres, Adultos mayores, Dirigentes sociales y Juntas de Vecinos

viernes 17 de Enero 8:30 hrs

Centro Cultural de Osorno

5,187

19:00 Hrs
Enero 24

Concierto Final

Escuela de Verano Melodía Austral

Salón Lámpara del Centro Cultural de Osorno
Entrada Liberada

MELODÍA AUSTRAL OSORNO

Enero 23 19:00 Hrs

Recital De Violín

Graduación Libro 1, Método Suzuki

Nicolás Merino | Emilia Hellwig

Salón Lámpara del Centro Cultural de Osorno
Entrada Liberada

3,381

Capítulo 35

- I Real Book Conferencia
- Música y Gestión Cultural
- "Grandes Momentos e historia de la Música" con Roberto Garza (México)
- Panoramas y mucho más

Repetición Domingo 17

Invitado
ANDRÉS PÉREZ

CONDUCE
CÉSAR ACACHE

"CONVERSAR"

heribacchemusic gramconversarte

5,258 **Radio Edelweis**

CONCIERTO al aire libre

BANDA MUNICIPAL DE OSORNO

9,832

BIG BAND JUVENIL

3,155

Encuentro de Personas con Discapacidad

Jueves 20 de Enero 8:30 hrs

Modalidad Online / Zoom

3,937

Compañía Lírica Del Sur

40.4 mil

Enero 23 19:00 Hrs

Recital De Violín

Graduación Libro 1, Método Suzuki

Nicolás Merino | Emilia Hellwig

Salón Lámpara del Centro Cultural de Osorno
Entrada Liberada

3,487

3,487

2,257

3,050

3,035

NOCHE DE ÓPERA
LA MAGIA Y PASIÓN DE LA VOZ

MIERCOLES FEBRERO 05 • CENTRO CULTURAL OSORNO • 19:00 HRS

CON
PAULINA GONZÁLEZ, SOPRANO
RICARDO GALLARDO, SOPRANO
JORGE RIQUELME, PIANO

9,159



ORQUESTA DE CÁMARA DE CHILE

CONCIERTOS DE VERANO 2025

REGIÓN DE LOS LAGOS

Alfonso Leng
Director
Orquestración de Julio Retamal

Ludwig van Beethoven
Mensajes para Orquesta (WOT)

Antonio Rosetti
Sinfonía del Cuckoo (estrenado)

Osorno
29 enero, 20:00 hrs.
Catedral de Osorno
Plaza de Armas s/n

Entrada liberada

9,033



KURRUF

20

Museo de Arte

1,580

CONCIERTO al aire libre

BANDA MUNICIPAL DE OSORNO

4,048

ORQUESTA DE CÁMARA DE CHILE

CONCIERTOS DE VERANO 2025

REGIÓN DE LOS LAGOS

Alfonso Leng
Director
Orquestración de Julio Retamal

Ludwig van Beethoven
Mensajes para Orquesta (WOT)

Antonio Rosetti
Sinfonía del Cuckoo (estrenado)

Osorno
29 enero, 20:00 hrs.
Catedral de Osorno
Plaza de Armas s/n

Entrada liberada

10.7 mil

CONCIERTO al aire libre

BANDA MUNICIPAL DE OSORNO

4,647



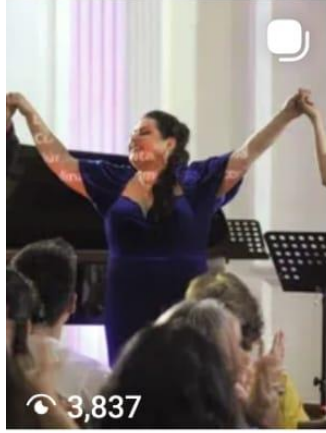
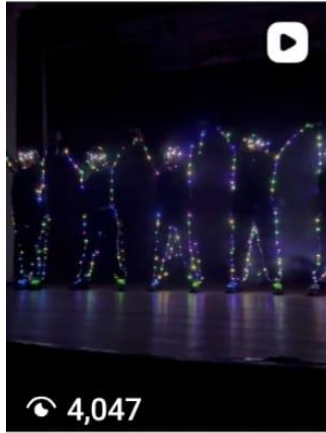

Antes de cumplir 30 hay que aclarar algunas cosas

La película

Disponible en YouTube @matiasdiazhuirimilla

GRABADO EN OSORNO
MATÍAS DÍAZ HUIRIMILLA LANZA PELÍCULA DE RECITAL POÉTICO EN EL CENTRO CULTURAL DE OSORNO

1,816

www.quintadimension.c



5,365

Carnaval de Arte y Cultura
 FERIA MOVIANO / 21 DIC 2024 / OSORNO

6,414

DESLUZA PARA VER

10.9 mil

Banda Festival viña

23.2 mil

De Mozart al impresionismo
 CONCIERTO BECA DE LAS ARTES 2024
 Entrada liberada

Jueves 27 de febrero, 2025, 18:30 hrs
 Centro Cultural de Osorno
 Sala de Música y Artes Escénicas

2,100 mil

Antonio Vnora, violín
 Joaquín Pareda, piano
 Consoelo Moomi, mezo soprano
 Laura Sanhueza, ballet

RITMOS Y PAISAJES:
 Un viaje desde la región de Los Lagos

MÚSICA DE CÁMARA

MIÉRCOLES 26
 18:30

CENTRO CULTURAL OSORNO

2,951

Mediación artística
 Para artistas escénicos y público general

Teresita Reyes

Sábado 15 de Febrero
 11:30 horas

Centro Cultural de Osorno

Encuentro de validación Plan Municipal de Cultura

Jueves 10 de Febrero
 8:30 hrs

6,462

Modalidad Online / Z

Exposición

PALOMA VALDIVIA
 "EL LIBRO DE LAS PREGUNTAS".

EREMI Ana María Santos se trasladó al Centro Cultural de Osorno, para acompañar la exposición de Paloma Valdivia, enmarcada en la conmemoración de los 50 años de la publicación del libro de Pablo Neruda y los 120 años del natalicio del poeta. La exposición estará abierta hasta 28 de febrero 2025, en el Centro Cultural de Osorno, Matta 556, Osorno.

16,242 mil

16,242 mil



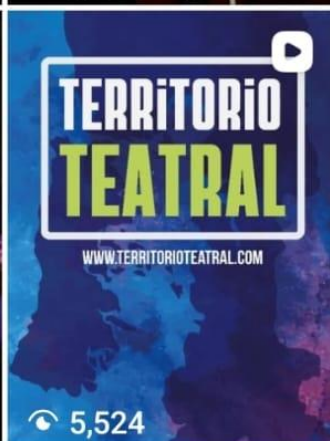
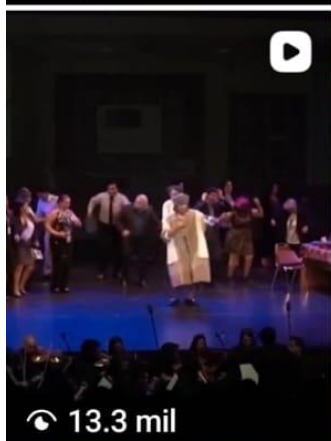

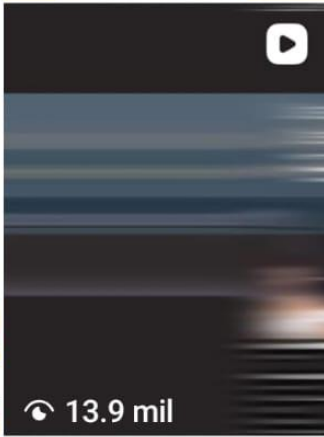
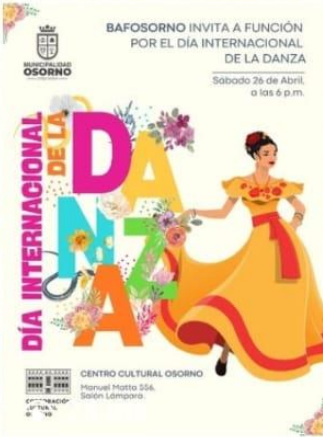
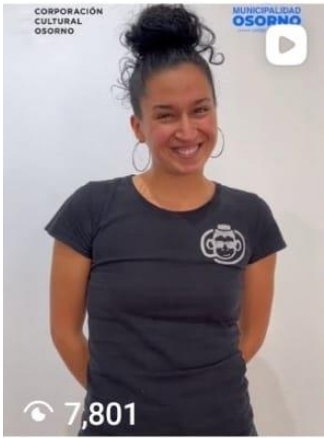

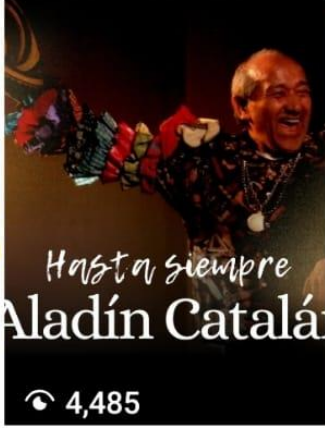
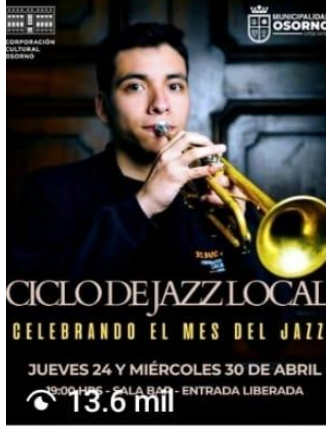
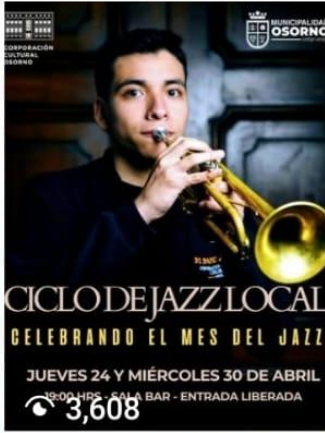

Urgente! Una comedia intrahospitalar (Compañía Mirasur)
 9 y 10 de Mayo-Teatro Municipal de Osorno
 19:00 hrs- Valor: Aporte Voluntario
 Reserva tu butaca en
 www.territorioteatral.com

PAQCC TERRITORIO TEATRAL CORPORACIÓN CULTURAL OSORNO

7,250

3,512

en el país de las maravillas

10.2 mil

CICLO DE JAZZ LOCAL
 CELEBRANDO EL MES DEL JAZZ
 JUEVES 24 Y MIÉRCOLES 30 DE ABRIL
 19:00 HRS - SALA A BAR - ENTRADA LIBERADA

5,888

22.6 mil

12.9 mil

Alicia en el país de las maravillas

6,347

44.2 mil

14.8 mil

15 mil

CONCIERTO GALA
ORQUESTA DE CÁMARA CCO
 viernes 2 de mayo - 19:00 hrs
 Sala Lámpara CCO

9,161

6,118

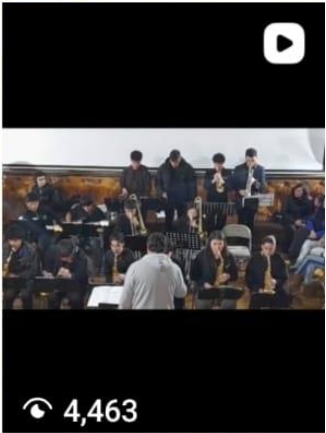
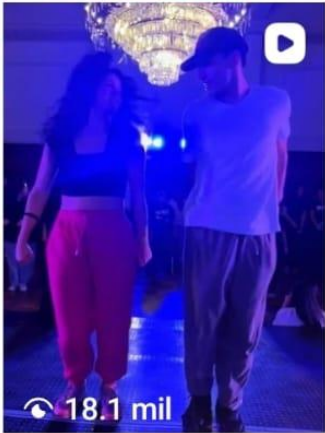

Viernes 9: Reservas Completas
Sábado 10: Reservas Disponibles
Urgente! Una comedia intrahospitalaria
(Compañía Mirasur)

9 y 10 de Mayo-Teatro Municipal de Osorno
 19:00 hrs- Valor: Aporte Voluntario
 Reserva tu butaca en
www.territorioteatral.com

PAOCC TERRITORIO TEATRAL
 3,864

*el país de las
 maravillas*

4,643

Compañía de Danza Espectaculo
CODE
AUDICIONES ABIERTAS!!!

DESDE LOS 12 AÑOS.
JUEVES 8 de MAYO
 A las 14:00 horas.

Centro cultural Osorno.
 Av. Manuel Antonio Matta 556.

@CODEOSORNO
 11.4 mil

4,712

No te puedes perder este clásico en
 Literatura

4,059

Habladurias desde lo político-político

Esther Margaritas
 Jacqueline Lagos
 Cristina Añasco

**Geografía
 Mujeril**

09 de mayo
 19:00
 Salón Bar
 Centro Cultural de Osorno

4,059

**CONCIERTO ORQUESTA DE
 CANARIAS CORPORACION
 CULTURAL DE OSORNO**

8,835

17.2 mil

8,954

4,335

COMPAÑIA TEATRO40
 PRESENTA

PLATOS ROTOS

SALA RUBÉN PACHECO
 CENTRO CULTURAL DE OSORNO
 VIERNES 10 DE MAYO A LAS 20:00 HRS.

5,787

POESÍA VISUAL

Conversatorio y lanzamiento proyecto:

CABEZA DE PAPEL

Presentan y moderan:
 ROXANA MIRANA RUPAILAF (ESCRITORA)
 KIYEN CLAVERIA AGUAS (ARTISTA VISUAL)

VIERNES 23 DE MAYO
 19:00 HRS

9,028



ARTES VISUALES

Conversatorio y lanzamiento catálogo:

PROGRAMA ESCUELA AL CINE

Estreno escolar:
Denominación de origen
 (Tomás Alzamora, 2025, 86 min)
 Para estudiantes de 7° a 4° medio

OSORNO Corporación Cultural de Osorno
 Manuel Antonio Matta 556

Miércoles 11 de junio 10 am

Más información e inscripciones en [escuelaalcine.cl](#)

3,199

TEATRO

SALTEMOS JUNTOS

ELENCO JUVENIL, ESCUELA DE ARTE DRÁMATICO DANIELA OLIVA

VIERNES 16 y 23 DE MAYO
 17:00 HRS

5,049

ARTES VISUALES

Conversatorio y lanzamiento catálogo:

SANTUARIO

ARTE CONTEMPORÁNEO EN EL SUR DE CHILE
 CON IGNACIO SZMULEWICZ

VIERNES 16 DE MAYO
 18:00 HRS

13.7 mil

PROGRAMA ESCUELA AL CINE
 CINETECA NACIONAL DE CHILE

@ESCUELAALCINE

3,172

TEATRO

PLATOS ROTOS

COMPAÑÍA TEATRO 40 CCO

VIERNES 16 DE MAYO
 20:00 HRS

11.9 mil



Habladurías desde lo político-poético

Esther Margaritas
 Jacqueline Lagos
 Cristina Añasco

Geografía Mujeril

09 de mayo
 19:00
 Salón Bar
 Centro Cultural de Osorno

2,087



CULTURA OSORNO

Daniela Oliva - Actriz

3,198

DÍA DE LOS PATRIMONIOS
La fiesta cultural de Chile

TALLER DE GRABADO
ESTAMPA Y PATRIMONIO
CON SAMANTA NAVEA Y NATHAN PETRES

PERSONAS SELECCIONADAS

SABADO 24 DE MAYO
12:30 HRS

6,149



La fiesta cultural de Chile

a "Recorriendo el Patrimonio Cultural"

7,100

CONVOCATORIA

Exposición colectiva de artistas emergentes

TERCER ESPACIO

20
25

POSTULACIONES DESDE EL 22 DE MAYO
HASTA EL 22 DE JUNIO

INVITAN: GOBIERNO REGIONAL DE LOS RIOS, MUNICIPIO DE OSORNO, COMISIÓN DE FOMENTO Y DESARROLLO LOCAL

ORGANIZA: ASOCIACIÓN DE ARTISTAS EMERGENTES DE OSORNO • 556

12.4 mil



CONVOCATORIA

TEATRO

Forma parte de

ELENCO CCO: TEATRO 40

MIERCOLES 28 DE MAYO
18:30 HRS

6,592

MÚSICA/ DANZA

GRANDES BAILES DE SALÓN

CONCIERTO BANDA MUNICIPAL + CODE

MIERCOLES 28 DE MAYO
19:00 HRS

13.2 mil



TEATRO

SALTEMOS JUNTOS

ELENCO JUVENIL, ESCUELA DE ARTE DRAMÁTICO DANIELA OLIVA

VIERNES 23 DE MAYO
17:00 HRS

4,106

TEATRO

SALTEMOS JUNTOS

ELENCO JUVENIL, ESCUELA DE ARTE DRAMÁTICO DANIELA OLIVA

VIERNES 16 y 23 DE MAYO
17:00 HRS

3,364

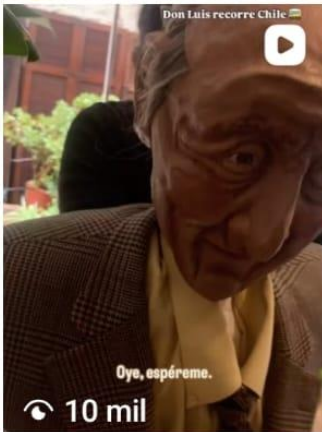

elbot

DÍA DE LOS PATRIMONIOS
La fiesta cultural de Chile

CONECTAR, DESCONECTAR, CONECTAR

GRATIS

24 25 de mayo

DISFRUTAR

Con todas las actividades disponibles en diadelospatrimonios.cl



TESSIE BUJES

CELEBRANDO LA VIDA CON ARTE Y MÁS ARTES
Exposición retrospectiva 50 años

30 DE MAYO al
04 DE JUNIO

Solo Osvaldo Thiers

3,091

PREMIOS PULSAR | OTRO PROYECTO SCD

NOMINADOS
MEJOR ÁLBUM JAZZ

FRAGILIDAD INDESTRUCTIBLE
ANDRÉS PÉREZ ENSEMBLE

MEJOR ÁLBUM JAZZ PREMIOS PULSAR 2025

5,842

ARTES VISUALES

TALLER DE PINTURA

INTRODUCCIÓN AL COLOR
CON SAMANTA NASH

VIERNES 30 DE MAYO
18:00 HRS

5,584

Exposición colectiva de artistas emergentes

TERCER ESPACIO 2025

11.2 mil



MÚSICA

RECITAL: DIÁLOGOS DE CAFÉ

RODRIGO GONZÁLEZ Y CRISTÓBAL MENARES

SÁBADO 31 DE MAYO
18:00 HRS

2,829

MÚSICA/DANZA

GRANDES BAILES DE SALÓN

CONCIERTO BANDA MUNICIPAL + CODE

MIÉRCOLES 28 DE MAYO
19:00 HRS

9,257



MÚSICA

**ENSAYO ABIERTO:
BANDA MUNICIPAL
DE OSORNO**

MÉRCOLES 4 DE JUNIO
15:00 - 17:00 HRS

6,244



SOMOS: 

**UN VIAJE HACIA
EL REENCUENTRO**

La autora **Marta Fernanda Toledo Román** tiene el agrado de invitarte al lanzamiento de su libro **"SOMOS: Un viaje hacia el reencuentro"**, una obra autobiográfica que entrelaza el arte de sanar con la sabiduría de la medicina y la experiencia personal.

Lunes 9 de junio de 2025
18hrs
Salón Bar - Centro Cultural de Osorno

SOMOS
UN VIAJE HACIA EL REENCUENTRO

Un encuentro íntimo para compartir historias, emociones y caminos de sanación. Acompañamos en esta celebración de vida, palabra y transformación.

*Entrada liberada. Cupos limitados.

Se agradece confirmar asistencia a:
marta.toledo.roman@gmail.com
+56 9 7998 2730

3,492

**ELENCO DE
TEATRO
MÚJERES**

1,731



MÚSICA

**RECITAL:
DIÁLOGOS DE CAFÉ**

RODRIGO GONZÁLEZ Y CRISTÓBAL MENARES

SABADO 31 DE MAYO
18:00 HRS

2,299



**ESCUELA DE
ARTESANIA**

4,317





14.8 mil



3,399

MÚSICA

**ENSAYO ABIERTO:
BANDA MUNICIPAL
DE OSORNO**

MIÉRCOLES 11 DE JUNIO
15:00 - 17:00 HRS

5,396

Exposición fotográfica
Centro Cultural de Osorno, Sala Osvaldo Thiers

MAPUCHE

EL RETORNO DE LAS VOCES ANTIGUAS
DE PABLO PIOVANO

17 DE JUNIO al
03 DE JULIO

Invitación: 556

Organiza:

22.8 mil



2,931



10.7 mil



2,883



Hola, mi nombre es
Ignacio Szmulewicz

12.2 mil

MÚSICA

**CONCIERTO:
ECOS DE LO
ETERNO**

ORQUESTA DE CÁMARA OSORNO

VIERNES 13 DE JUNIO
19:00 HRS

5,185



5,848

Noche de Óperas

RECTORES SCHUBERT

FLAUTA: JUAN BAUTISTA TORRES PIANO: JORGE BIQUILLME

VIERNES 06 DE JUNIO 19:00 HRS
CENTRO CULTURAL DE OSORNO
ENTRADA LIBERADA

6,271



2,000







OSORNO LEE

TALLER LITERARIO

OFRENDAS AL AGUA
CON ROXANA MIRANDA RUPAILAF

VIERNES 25 DE JULIO
17:00 - 19:00 HRS

11.8 mil

6,456

Exposición colectiva de artistas emergentes

TERCER ESPACIO 2025

24 DE JULIO - 05 DE SEPTIEMBRE
Sala Osvaldo Thiers,
Centro Cultural de Osorno

INVITAN:

ORGANIZA:

10.4 mil 556

OSORNO Maria Victoria Peni Swart

PROGRAMA

OSORNO LEE
1er Feria del libro usado Osorno

25 y 26 de julio
Centro cultural de Osorno

CONCIERTO DE INVIERNO
Orquesta agreste infantil, juvenil y Orquesta de cámara

Viernes 18 de julio
18.00 hrs
Sala Lámpara, CCO
Entrada liberada

8,921

OSORNO Roberto Cano

aquí en el Centro Cultural

Hola, buenas tardes

5,191

Belén Larenas Ramirez es bailarina, profesora y coreógrafa profesional y actualmente se desempeña como directora artística de la Compañía de danza espectáculo CODE de la Corporación Cultural de Osorno

6,052

4,686

CONCIERTO DE INVIERNO
Orquesta agreste infantil, juvenil y Orquesta de cámara

Viernes 18 de julio
18.00 hrs
Sala Lámpara, CCO
Entrada liberada

19.1 mil



OSORNO LEE
Feria del libro usado



5,595



PANORAMAS Y CULTURA
Osorno tendrá su Primera Feria del libro usado

13.2 mil



'Osorno lee': la apuesta por revitalizar el libro como objeto cultural

12.2 mil



Venta de entradas en Municipio
8:30 a 14:00 hrs. VALOR DE E

12.6 mil



TALLER DE FANZINE

POR TALLER 556

SABADO 26 DE JULIO
10:00 - 12:00 HRS

7,330



LANZAMIENTO Y CONVERSATORIO

Osorno, historia y distopia

Presenta y modera: Miguel Ángel Leal

VIERNES 25 DE JULIO 17:30 HRS
Salón Bar, Corporación Cultural Osorno

12.6 mil



Una adaptación de "El Cuervo" de Edgar Allan Poe

12.6 mil



PLATOS ROTOS

COMPANÍA TEATRO 40 CCO

VIERNES 25 DE JULIO
19:30 HRS

7,028



8,011



PRESENTA

EnCanto

Clásico

Recital

GIOVANNA SPORTELLI

Maestra de Canto

JORGE RIQUELME

Pianista acompañante

Alumnos de la catedra de canto

Inico

Corporación Cultural Osorno

Manuel Antonio Matta 198, Osorno.

Jueves 31 de Julio de 2025, 19:00 horas.

ENTRADA LIBRE

4,120





9,686



10.3 mil



6,695



Reservá de entradas x mensaje directo @BINYDAGGY



6,030



6,812



9,798

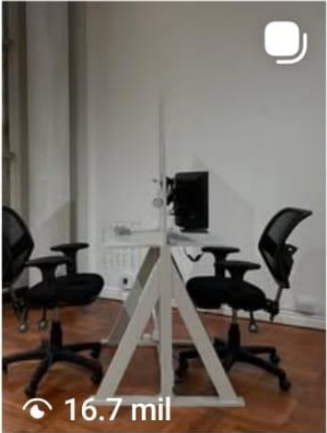

16.7 mil



7,368



Pueden encontrar libros y fanzines

2,916



Con nuevo single, de cumpleaños por el Día del Niño: Bin y Daggy vuelven a presentarse en vivo con banda

18.6 mil



3,726

MUNICIPALIDAD DE LANCO PRESENTA

LANCO JAZZ 2023

CUARTO FESTIVAL DE JAZZ
29 Y 30 AGOSTO
19:00 HRS

VIERNES 29
ANDREA TERRA • ALEJANDRO BERNERA CUARTETO
BIG BAND MUNICIPAL DE OSORNO

SÁBADO 30
CLAUDIA ARRIAGADA
QUINTETO MEXKEN

TEATRO GALIA
ARTURO FRAY JESÚ

ENTRADA LIBERADA

4,406



ARTES VISUALES

TALLER DE PINTURA

INTRODUCCIÓN AL COLOR
CON SAMANTA NASH

VIERNES 29 DE AGOSTO
18:00 HRS

11.1 mil

ARTES VISUALES

TALLER DE FOTOBORDADO

CON PAULA NAVARRETE

JUEVES 28 DE AGOSTO
19:00 HRS

8,814

EXTENSIÓN CULTURAL

TEATRO 40

PLATOS ROTOS

COMPAÑÍA TEATRO 40 CCO

VIERNES 29 DE AGOSTO
20:00 HRS

10.7 mil



ELENCO MUJERES JEFAS DE HOGAR

2,994





5,466



4,382



12.2 mil



6,475



5,677



15.1 mil



6,618



7,500



5,504



12.2 mil

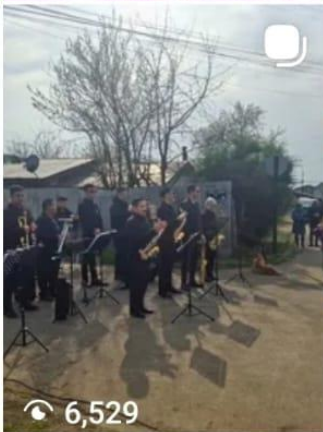

6,529



4,761



12.3 mil

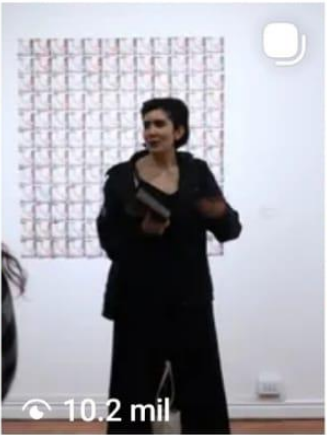

10.2 mil



14.1 mil



4,138



7,758



Exposición colectiva de artistas emergentes

TERCER ESPACIO

VIERNES 05 DE SEPTIEMBRE

18:30 HRS

4,380



6,045



ARTES VISUALES

MEDIACIÓN CIERRE EXPOSICIÓN TERCER ESPACIO

CON SAMANTA NASH

VIERNES 05 DE SEPTIEMBRE

18:30 HRS

5,561



7,556



8,777



Beatriz Aguila
Coordinadora
Orquesta de Cuerdas



MUNICIPALIDAD OSORNO

TEATRO INFANTIL 2025
HABRACANANA

SABADO 6 SEPTIEMBRE

GIMNASIO LIC. CARMELO CARVAJAL DE PRAT

COLÓN, ENTRE BILBAO Y NUEVA MACKENNA

DESDE LAS 18:30 HORAS

10.000 SOLIBERADO

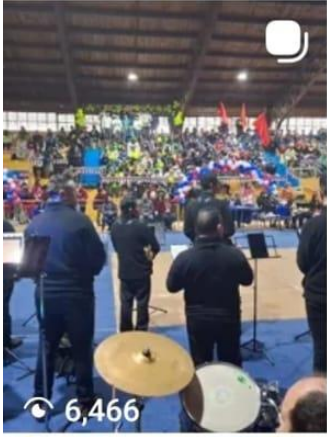

Participa
CAMPEONATO
DE CORDÓN
XX FESTIVAL

OSORNO 26
DE LA LECHE Y LA KARME

Inscripciones hasta el
Lunes 15 diciembre 2025

MUNICIPALIDAD OSORNO
CORPORACIÓN CULTURAL OSORNO

7,195

MÚSICA

CONCIERTO PER CELLO
CONCIERTO
VIOLONCELLOS
ESCUELA DE CUERDAS FROTADAS CCO

VIERNES 03 DE OCTUBRE
18:00 HRS

4,842



ARTES VISUALES

TALLER DE
FOTOBORDADO
Y EXPERIMENTACIÓN
VISUAL, PARTE 2
CON PAULA NAVARRETE

JUEVES 02 DE OCTUBRE
19:00 HRS

7,205

CANDELA
MUESTRA DE PROCESO

JUEVES 09 DE OCTUBRE
19:00 HRS
TEATRO MUNICIPAL OSORNO

17.1 mil

MÚSICA

CONCIERTO PER CELLO:
CONCIERTO
VIOLONCELLOS
ESCUELA DE CUERDAS FROTADAS CCO

VIERNES 03 DE OCTUBRE
18:00 HRS

13.8 mil

**EXTENSIÓN CULTURAL
TEATRO 40**

PLATOS ROTOS
COMPAÑÍA TEATRO 40 CCO

VIERNES 26 DE SEPTIEMBRE
20:00 HRS

5,010

ARTES VISUALES

TALLER DE GRABADO:
EXPERIMENTACIÓN Y
REUTILIZACIÓN DE
MATERIALES
CON SAMANTA NASH

VIERNES 26 DE SEPTIEMBRE
18:00 HRS

7,732



ARTES VISUALES

TALLER DE
FOTOBORDADO Y
EXPERIMENTACIÓN
VISUAL
CON PAULA NAVARRETE

JUEVES 25 DE SEPTIEMBRE
19:00 HRS

8,099

**EXTENSIÓN CULTURAL
TEATRO 40**

Hasta siempre
Robinson López Silva

46.2 mil

**EXTENSIÓN CULTURAL
TEATRO 40**

PLATOS ROTOS
COMPAÑÍA TEATRO 40 CCO

VIERNES 26 DE SEPTIEMBRE
20:00 HRS

8,023

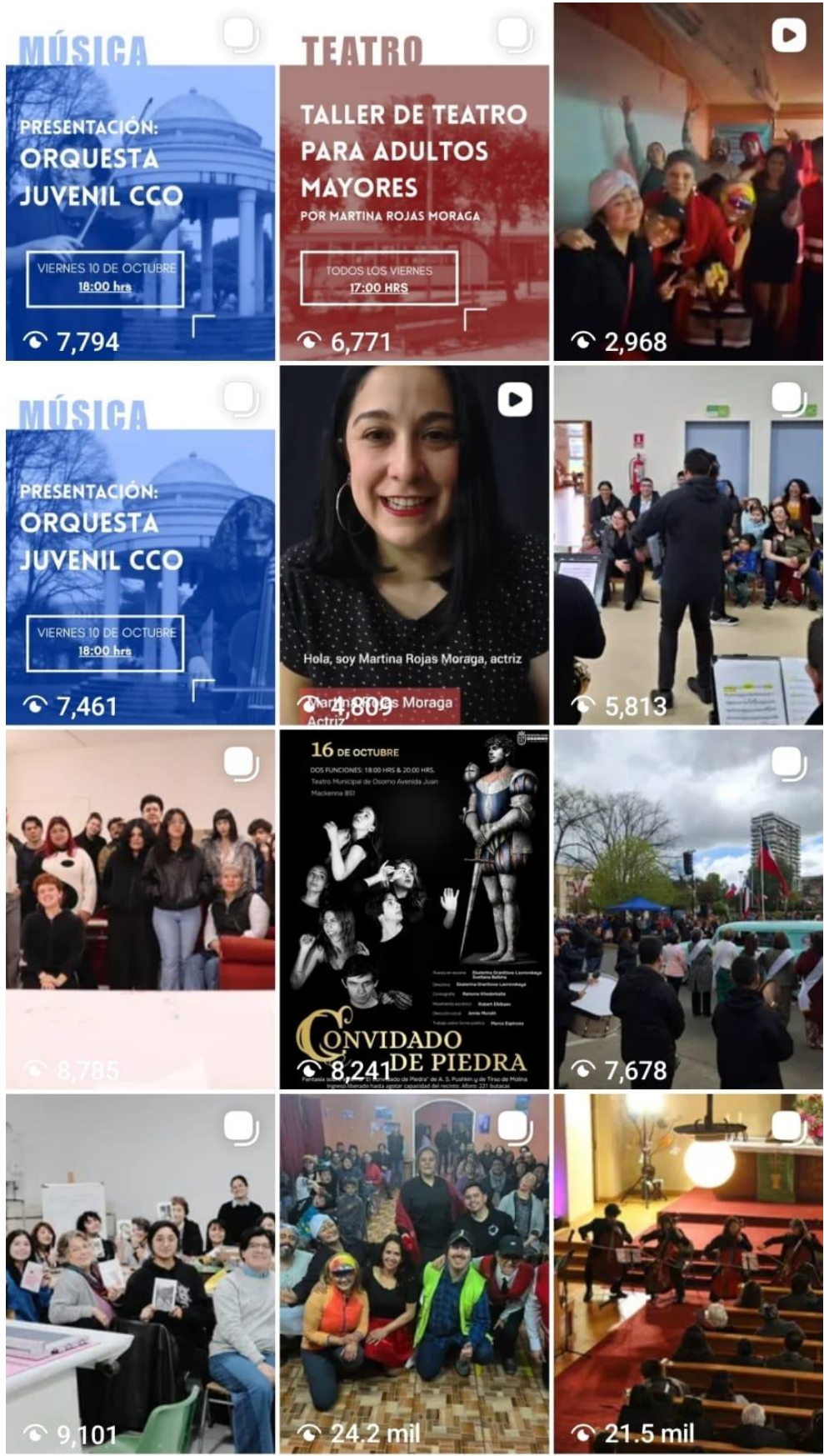

**FELICITAMOS
A HILDA CRISTY**



PREMIO MUJER DESTACADA 2025

28.6 mil



14.4 mil



6,044



8,768

DANZA

PRESENTACIÓN
CON BAFOSORNO

VIERNES 17 DE OCTUBRE
19:00 hrs

14.4 mil

**GRACIAS POR
15 MIL SEGUIDORES**

¡ENTRE TODOS SEGUIMOS
CONSTRUYENDO CULTURA!

OSORNO

5,224

MÚSICA

PRESENTACIONES DIARIAS:
BANDA MUNICIPAL
DE OSORNO

OCTUBRE
19:30 hrs en adelante

14.9 mil

16 DE OCTUBRE
DOS FUNCIONES: 18:00 & 20:00

Teatro Municipal de Osorno

**CONVIDADO
DE PIEDRA**

14.2 mil



17.9 mil



3,921



15.3 mil



10 mil



18.7 mil



5,517



3,129

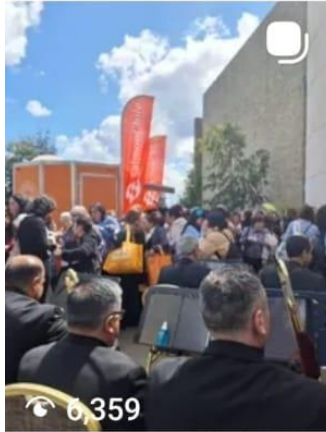

6,359



12 mil

ARTES VISUALES

TALLER DE PINTURA

TEORÍA DEL COLOR 2
CON SAMANTA NASH

JUEVES 23 DE OCTUBRE
18:30 HRS

14.2 mil



34.8 mil

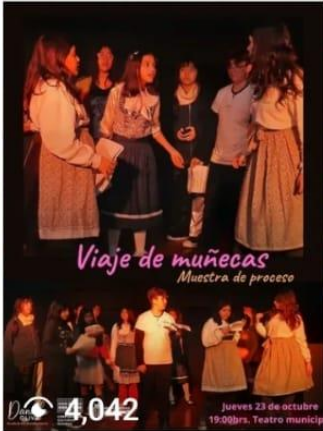

4,042



17.2 mil



3,074



6,579

DANZA ACTIVIDAD GRATUITA
ABIERTA A TODO PÚBLICO

PRESENTACIÓN CON BAFOSORNO

VIERNES 17 DE OCTUBRE
19:00 hrs
Plaza de armas

5,866



4,655



9,536



30.2 mil



6,019

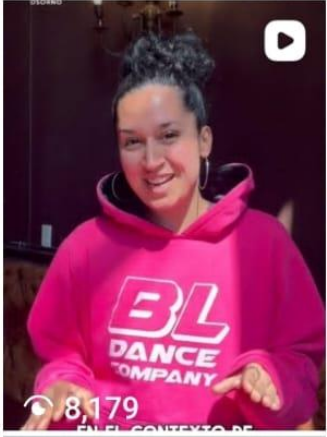

8,179

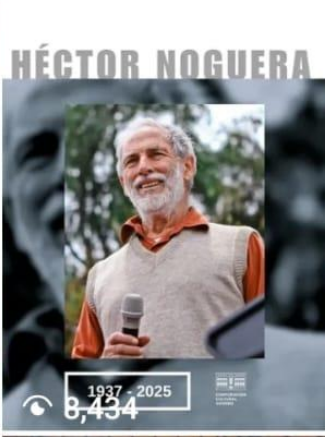

8,434



11 mil



10.1 mil



27 mil



13.9 mil



43 mil



12.4 mil



4,481



5,252

MÚSICA

CONCIERTO AL AIRE LIBRE:
BANDA MUNICIPAL DE OSORNO

VIERNES 14 DE NOVIEMBRE
17:00 hrs

9,018

IV ENCUENTRO DE ELENCOS CIUDADANOS

FRAGUA

19 AL 22 DE NOVIEMBRE
TEATRO MUNICIPAL DE OSORNO

3,285



3,242

MÚSICA ACTIVIDAD GRATUITA
ABIERTA A TODO PÚBLICO

CONCIERTO AL AIRE LIBRE:
BIG BAND JUVECCO

ACTIVIDAD SUSPENDIDA

NOVIEMBRE
17:00 hrs
Plaza de armas, Osorno

6,094



4,063

IV ENCUENTRO DE ELENCOS CIUDADANOS

FRAGUA

19 AL 22 DE NOVIEMBRE
TEATRO MUNICIPAL DE OSORNO

6,968



13 mil



21.7 mil

MÚSICA ACTIVIDAD GRATUITA
ABIERTA A TODO PÚBLICO

CONCIERTOS AL AIRE LIBRE:
ORQUESTA DE CAMARA CCO

VIERNES 07 DE NOVIEMBRE
18:00 hrs
3er piso, Mall Portal Osorno

12.2 mil

MÚSICA

PRESENTACIONES DIARIAS:
BANDA MUNICIPAL DE OSORNO

NOVIEMBRE
19:30 hrs en adelante

10.1 mil

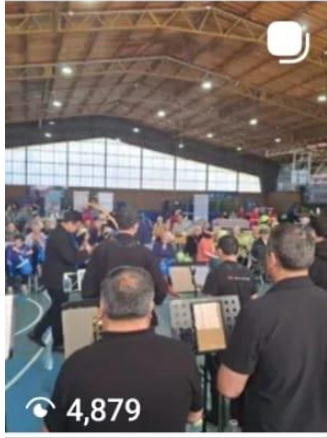

MÚSICA

CONCIERTO CIERRE DE AÑO:
**ESCUELA DE CUERDAS
 FROTADAS CCO**

VIERNES 05 DE DICIEMBRE
 18:00 hrs

17.8 mil



MÚSICA

CONCIERTO MÚSICA CRISTIANA:
**BANDA MUNICIPAL
 DE OSORNO**

JUEVES 04 DE DICIEMBRE
 18:00 hrs

20.6 mil

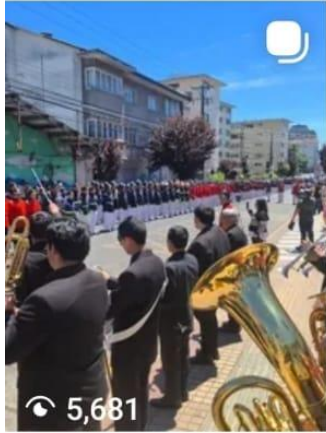

MÚSICA ACTIVIDAD GRATUITA
 ABIERTA A TODO PÚBLICO

CONCIERTO AL AIRE LIBRE:
**BIG BAND JUVENIL
 CCO**

VIERNES 28 DE NOVIEMBRE
 17:00 hrs
 Plaza de armas, Osorno

9,882

MÚSICA ACTIVIDAD GRATUITA
 ABIERTA A TODO PÚBLICO

CONCIERTO AL AIRE LIBRE:
**BIG BAND JUVENIL
 CCO**

VIERNES 28 DE NOVIEMBRE
 17:00 hrs
 Plaza de armas, Osorno

12.3 mil

MUNICIPALIDAD
OSORNO

CONCIERTO
 NAVIDAD
OSORNO
 VIERNES 28 DE NOVIEMBRE

ROBERTO BRAVO
 ANDREA CÁRDENAS

27,792
 28 DE NOVIEMBRE
 CATEDRAL SAN MATÍO
 20:00 HORAS

ARTES VISUALES

TALLER DE
 GRABADO:
LITOGRAFÍA CASERA
 CON SAMANTA NASH

VIERNES 28 DE NOVIEMBRE
 18:00 HRS

7,737



ARTES VISUALES

TALLER DE
 GRABADO
EXPERIMENTAL
 CON PAULA NAVARRETE

JUEVES 27 DE NOVIEMBRE
 19:30 HRS

11.9 mil

GABRIELA MISTRAL



80 años del premio Nobel

8,329



4,604



8,513

CONCIERTO de navidad

VIERNES 12 DE DIC. 2025 - 20:15 HRS
CATEDRAL DE OSORNO

32.7 mil



14.2 mil

MÚSICA

CONCIERTO CIERRE DE AÑO:
ESCUELA DE CUERDAS FROTADAS CCO

VIERNES 05 DE DICIEMBRE
18:00 hrs

4,073

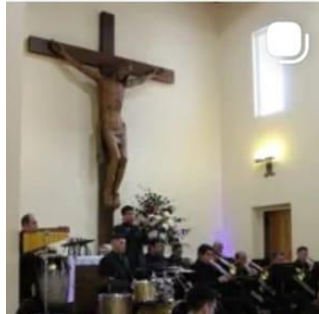

17.4 mil

EXTENSIÓN

PRESENTACIÓN:
ANTOLOGÍA POÉTICA DEL FÜTAWILLIMAPU

JUEVES 11 DE DICIEMBRE
19:00 HRS
Paseo patrimonial
Museo histórico

12.2 mil

MUNICIPALIDAD OSORNO

Shaw Musical
ENCENDAMOS JUNTOS LA NAVIDAD

- BANDA DE ESTABLECIMIENTO DE MONTAÑA ARAUCO
- COMPAÑIA DE DANZA Y ESPECTÁCULO COBE
- ORQUESTA Y CORO ESCUELA DE ARTES Y CULTURA
- CORO DE MUJERES OSORNO
- BANDA MUNICIPAL DE OSORNO
- CORO CATEDRAL OSORNO
- COMPAÑIA LIRICA DEL SUR

VIERNES 5 DIC. 2025
PLAZA DE ARMAS

20:00 INICIO SHOW

21:50 ENCENDIDO

20.3 mil

MÚSICA

CONCIERTO MÚSICA CRISTIANA:
BANDA MUNICIPAL DE OSORNO

JUEVES 04 DE DICIEMBRE
18:00 hrs

8,130

Participa

XX FESTIVAL

OSO RNO²⁶

DE LA LECHE Y LA CARNE

Inscripciones hasta el
Lunes 15 diciembre 2025

14.5 mil



4,549



9,434



10.2 mil



4,827



12.2 mil



6,802



20.5 mil



7,748



22.9 mil



4,337



4,286



14.7 mil



12.8 mil



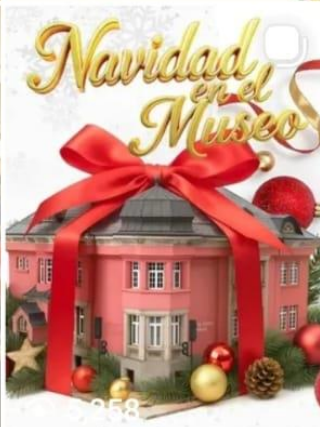
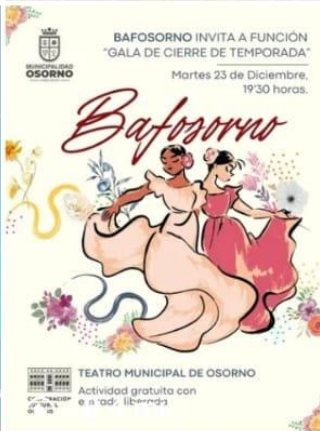

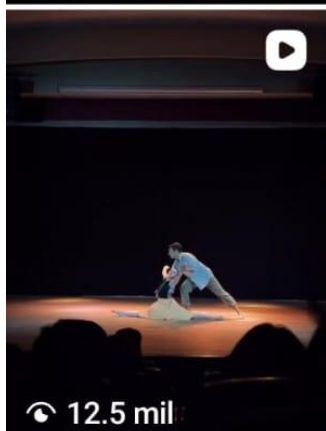
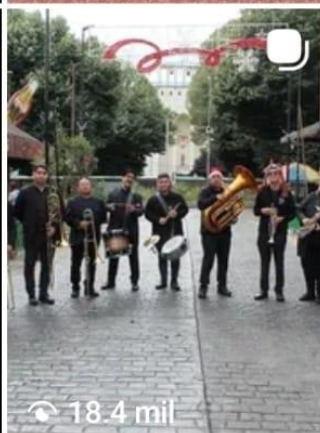
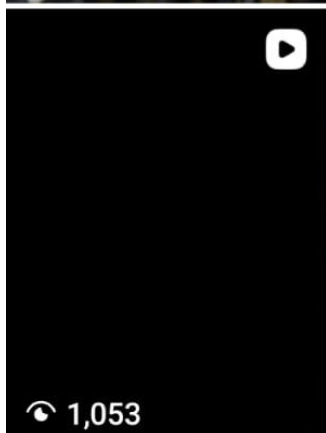

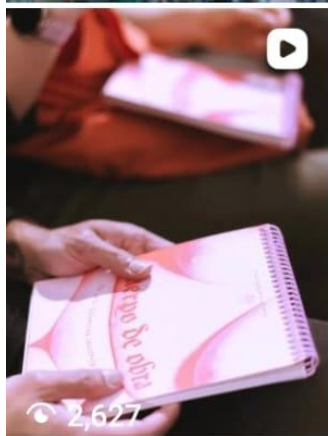



**CORPORACIÓN
CULTURAL
OSORNO**

**MEMORIA GESTIÓN 2025
CORPORACIÓN CULTURAL OSORNO
ENERO A DICIEMBRE 2025**



MEMORIA CORPORACION PARA EL DESARROLLO DE LA PROVINCIA DE OSORNO (CORPOSORNO) AÑO 2025

Enero-Diciembre 2025

La presente Memoria tiene por objetivo dar cuenta de las actividades desarrolladas por la Corporación para el Desarrollo de la Provincia de Osorno durante el año 2025

Se ha estructurado en dos componentes principales, por una parte la Ejecución Presupuestaria y por la otra los programas

I.- EJECUCIÓN PRESUPUESTARIA 2025

1.- EJECUCIÓN PRESUPUESTARIA

PROYECTO APROBADO	PRESUPUESTO APROBADO	FONDOS UTILIZADOS	REINTEGRO DE FONDOS NO UTILIZADOS
Gastos Operacionales Corposorno	\$80.000.000	\$77.322.000	\$2.678.000
Programa de emprendimiento a la discapacidad.*	\$20.000.000	\$19.293.000	\$707.000
Programa de emprendimiento de la mujer.*	\$50.000.000	\$40.592.000	\$9.408.000
Programa Emprende Huerto de autoconsumo	\$16.000.000	0	\$16.00.000
Escuela de emprendimiento*	\$20.000.000	\$17.617.000	\$2.383.000
Programa multisectorial rural	\$15.000.000	\$3.000.000	\$12.000.000
Programa de emprendimiento para Técnicos *	\$20.000.000.-	\$10.000.000	\$10.000.000
TOTAL	\$221.000.000.-		

*Fondos traspasados al año 2026, para su ejecución.

2.- PROGRAMA RUTA FOMENTO 2025.

Desde el año 2025, la Municipalidad de Osorno ha implementado la “Iniciativa Ruta del Fomento” que tiene la misión de reforzar el trabajo en materia de fomento de las actividades productivas de emprendedoras y emprendedores de la comuna de Osorno. Esta iniciativa es implementada por la Corporación para el Desarrollo de la Provincia de Osorno

Iniciativa se sustenta en tres pilares:

- Generación de premios para emprendedoras y emprendedores.

- Generación de programas de apoyo a emprendedoras y emprendedores que han sido beneficiadas con fondos concursables de la Iniciativa Osorno Ruta del Fomento.
- Implementación de un Centro de Emprendimiento, Innovación y Transferencia Tecnológica.

En este marco es que la Municipalidad de Osorno y la Corporación para el Desarrollo de la Provincia de Osorno (CORPOSORNO), han identificado que, en el mundo del autoempleo informal, existe un número importante de emprendedores que, si bien han recibido apoyos en formación y capacitación, no han podido implementar los aprendizajes adquiridos. Este grupo requiere de un apoyo específico en materia de producción (Máquinas, Herramientas y Equipos) que le permitan concretar su idea de emprendimiento.

Los emprendimientos ganadores permiten fortalecer el tejido de MIPE de la Comuna de Osorno, y por esta vía prestar el servicio de mejoramiento de nuestras economías locales

2.1.- Programa del emprendimiento a la discapacidad

NOMBRE PROYECTO		EMPRENDIS 2025
PÚBLICO OBJETIVO		Comunidad de Osorno.
OBJETIVO DEL PROYECTO		Potenciar los emprendimientos de las Personas en Situación de Discapacidad o sus cuidadores, pertenecientes a la Comuna de Osorno, tanto del sector urbano como del sector rural, otorgándoles un fondo orientado para la compra de maquinarias, herramientas y equipos, que les permitan iniciar o complementar su negocio.
NÚMERO DE BENEFICIARIOS		40
EJECUCIÓN TÉCNICA		Ejecutada.
MONTO TOTAL		\$20.000.000.-
PORCENTAJE DE AVANCE		100%



2.2.- Programa de Emprendimiento de la mujer 2025

NOMBRE PROYECTO	PROGRAMA DE LA MUJER	
PÚBLICO OBJETIVO	Mujeres mayores de 18 años con un emprendimiento formalizado o en proceso de formalización	
OBJETIVO DEL PROYECTO	El Fondo Concursable "Fortalece Mujer" y "Consolida Mujer", busca apoyar a emprendedoras osorninas, especialmente en el área de producción, a través de la adquisición de máquinas, equipos y herramientas, según criterios técnicos predefinidos.	
NÚMERO DE BENEFICIARIOS	83 Fortalece 28 Consolida	
EJECUCIÓN TÉCNICA	Enero 2025 a Marzo 2026	
MONTO TOTAL	\$50.000.000	
PORCENTAJE DE AVANCE	100%	



2.3.- Programa Multisectorial Rural 2025

NOMBRE PROYECTO	PROGRAMA DE MULTISECTORIAL RURAL
PÚBLICO OBJETIVO	Comunidad de Osorno urbano y rural
OBJETIVO DEL PROYECTO	Apoyar emprendimientos comerciales, turismo rural, artesanías, comercio circular (reutilizable) silvoagropecuarios, apícolas, entre otros, ubicados en zonas rurales de la comuna de Osorno, a través del apoyo a nuevos mercados, tecnologías y/o conectividad digital, maquinarias, equipos o herramientas necesarias para fortalecer o implementar su negocio.
NÚMERO DE BENEFICIARIOS	3 personas.
EJECUCIÓN TÉCNICA	Ejecución diciembre 2025
MONTO TOTAL	\$3.000.000
PORCENTAJE DE AVANCE	100%



2.4.- Programa Técnicos Profesionales

NOMBRE PROYECTO	PROGRAMA TECNICOS PROFESIONALES
PÚBLICO OBJETIVO	Comunidad de Osorno urbano y rural
OBJETIVO DEL PROYECTO	Potenciar emprendimientos innovadores que nacen de la formación técnico profesional, la que permite identificar oportunidades de negocio y desarrollo de productos o servicios para la comunidad
NÚMERO DE BENEFICIARIOS	20 personas.
EJECUCIÓN TÉCNICA	Ejecución diciembre-marzo 2026
MONTO TOTAL	\$10.000.000
PORCENTAJE DE AVANCE	100%



2.5.- Programa de la Escuela de Emprendimiento

NOMBRE PROYECTO	PROGRAMA DE LA ESCUELA DE EMPRENDIMIENTO
PÚBLICO OBJETIVO	Comunidad Osorno
OBJETIVO DEL PROYECTO	Entregar conocimientos y habilidades para que emprendedores y emprendedoras de la comuna de Osorno, puedan concretar sus negocios, reducir costos y mejorar productividad.
NÚMERO DE BENEFICIARIOS	405 personas
EJECUCIÓN TÉCNICA	Enero 2025 a diciembre de 2025
MONTO TOTAL	\$20.000.000
PORCENTAJE DE AVANCE	100%





3- ANALISIS DESAGREGADO DEL PROGRAMA RUTA DEL FOMENTO

En los proyectos diseñados y ejecutados por la corporación en el marco de la Iniciativa Ruta del Fomento, se entregaron maquinarias, equipos y herramientas por un monto de \$221.000.000- a un universo de 506 beneficiarios directos.

La Modalidad de entrega de los recursos es por la vía de fondos de carácter concursable en que cada beneficiario postula con una idea de negocios, acorde a su condición de emprendedor de la base de la pirámide. Después de un proceso de evaluación se determinan los ganadores, que por la implicancias de su proyecto en cuanto propuesta, se considera que puede ser un aporte a la economía local, en especial en los componentes asociados al emprendimiento.

Para efectos de un análisis más profundo se requiere desagregar por cada uno de los proyectos y de esa manera adicionar las siguientes conclusiones:

3.1.- EMPRENDIS 2025:

Este programa tiene una importante demanda que se traduce en una participación estable en el tiempo. El rol que asume el Departamento de la Discapacidad es clave para este éxito.

Dadas las características de los beneficiarios, en este programa se entregan maquinarias, equipos y herramientas, pero se destina un profesional que los acompaña en la compra de las maquinas, equipos y herramientas de las cuales han sido ganadoras.

3.2.- PROGRAMA DE EMPRENDIMIENTO DE LA MUJER 2025

El Fondo Concursable "Fortalece Mujer" y "Consolida Mujer", busca apoyar a emprendedoras Osorninas, especialmente en el área de producción, a través de la adquisición de máquinas, equipos y herramientas, según criterios técnicos predefinidos.

3.3.- PROGRAMA MULTISECTORIAL RURAL

Apoyar emprendimientos comerciales, turismo rural, artesanías, comercio circular (reutilizable) silvoagropecuarios, apícolas, entre otros, ubicados en zonas rurales de la comuna de Osorno, a través del apoyo a nuevos mercados, tecnologías y/o conectividad digital, maquinarias, equipos o herramientas necesarias para fortalecer o implementar su negocio.

3.4.- PROGRAMA DE EMPRENDIMIENTO PARA TÉCNICOS

Potenciar emprendimientos innovadores que nacen de la formación técnico profesional, la que permite identificar oportunidades de negocio y desarrollo de productos o servicios para la comunidad

3.5.- PROGRAMAS DE FORTALECIMIENTO AL EMPRENDIMIENTO (Talleres, asesoría y capacitación)

Este programa es de gran relevancia, pues nos permite cumplir con el compromiso de apoyar a las emprendedoras beneficiadas con los programas de Corposorno 2025. El programa se lleva a cabo con el apoyo del Departamento de Ciencias Administrativas y Económicas de la Universidad de Los Lagos.

La evaluación ha sido extremadamente positiva. La experiencia en su implementación nos indica que para el año 2026, debemos fortalecerlo y para ello es que lo hemos incorporado como un programa propio en la solicitud presupuestaria.

El programa ofreció una malla de **7 cursos especializados**, dictados por docentes de la Universidad de Los Lagos, en las aulas de la misma universidad:

1. Modelo de Negocio CANVAS

Taller práctico para aprender a estructurar tu negocio en una sola hoja. Te ayuda a visualizar y conectar las áreas claves de tu emprendimiento: quiénes son tus clientes, cuál es tu propuesta de valor, cómo generarás ingresos y qué recursos necesitas para empezar o crecer.

2. Marketing Digital

Curso enfocado en el uso estratégico de internet y redes sociales. Aprenderás a crear contenido atractivo, gestionar tus redes (Facebook, Instagram, etc.) y utilizar herramientas digitales para captar nuevos clientes, posicionar tu marca y aumentar tus ventas online.

3. Cálculo de Costos

Fundamental para que los números cuadren. Enseña a identificar todos los gastos de tu negocio (fijos y variables), permitiéndote calcular el costo real de tus productos o servicios para fijar precios de venta adecuados que aseguren ganancia y no pérdidas.

4. Formalización y Aspectos Laborales y Previsionales

Guía completa sobre el paso a la formalidad. Aborda los trámites necesarios para iniciar actividades ante el SII y obtener patentes, además de explicar las obligaciones legales, contratos y cotizaciones previsionales que debes cumplir si planeas contratar trabajadores.

5. Proyección Financiera de Microemprendimientos

Herramientas para mirar hacia el futuro de su negocio. Enseña a estimar cuánto dinero entrará y saldrá en los próximos meses, ayudándote a planificar inversiones, prepararte para temporadas bajas y evaluar si tu negocio es viable a largo plazo.

6. Educación Financiera

Se enfoca en la salud financiera del emprendedor, enseñando a separar las finanzas personales de las del negocio, la importancia del ahorro, cómo hacer un presupuesto y el uso responsable de créditos y deudas.

7. Manipulación de Alimentos

Capacitación técnica esencial para el rubro gastronómico. Enseña las normas de higiene, inocuidad y seguridad sanitaria en la preparación, almacenamiento y transporte de alimentos, garantizando productos seguros para el consumidor y el cumplimiento de la normativa de salud vigente.

4.- Hito de trabajo colaborativo;

4.1 DULCE OSORNO POTENCIANDO EL SABOR DEL SUR

Dulce Osorno, es una iniciativa que surgió de la Escuela de Emprendimiento bajo el convenio entre la Corporación para el Desarrollo de la Provincia de Osorno, la Ilustre Municipalidad de Osorno y la Universidad de Los Lagos. Este proyecto se creó con el objetivo de establecer y fortalecer una marca colectiva que beneficiara a la comunidad y, particularmente, a sesenta y cinco mujeres de zonas rurales agrupadas en tres colectivos. Estas mujeres participaron en capacitaciones universitarias para aprender a producir y comercializar mermeladas, utilizando materias primas cultivadas localmente, como son la mosqueta, la frambuesa y la mora.

La marca Dulce Osorno simboliza esta colaboración para impulsar la producción rural femenina.

Nuestra Meta

La meta comercial establecida es vender mermeladas no solo en el comercio local, sino también a nivel nacional. Lograr esta expansión permitirá potenciar una línea de negocios y obtener recursos, asegurando la sostenibilidad y el crecimiento económico de las agrupaciones.





Fotografía: Lanzamiento marca Dulce Osorno, Panadería el Roble Osorno
Fotografía: Feria de Mar a Cordillera, Parque Chuyaca,



Fotografía: Feria Lanzamiento Turismo rural Rio Negro
Fotografía: Presentación Panadería Galaz Osorno

4.2- Veo vitrina emprendedores Osorno



Vitrina Emprendedores: Creación de plataforma digital, que permitirá a los emprendedores y emprendedoras vincular y mostrar sus productos o servicios a un público más amplio a nivel nacional.

<https://corposorno.cl/demo/demo.php>

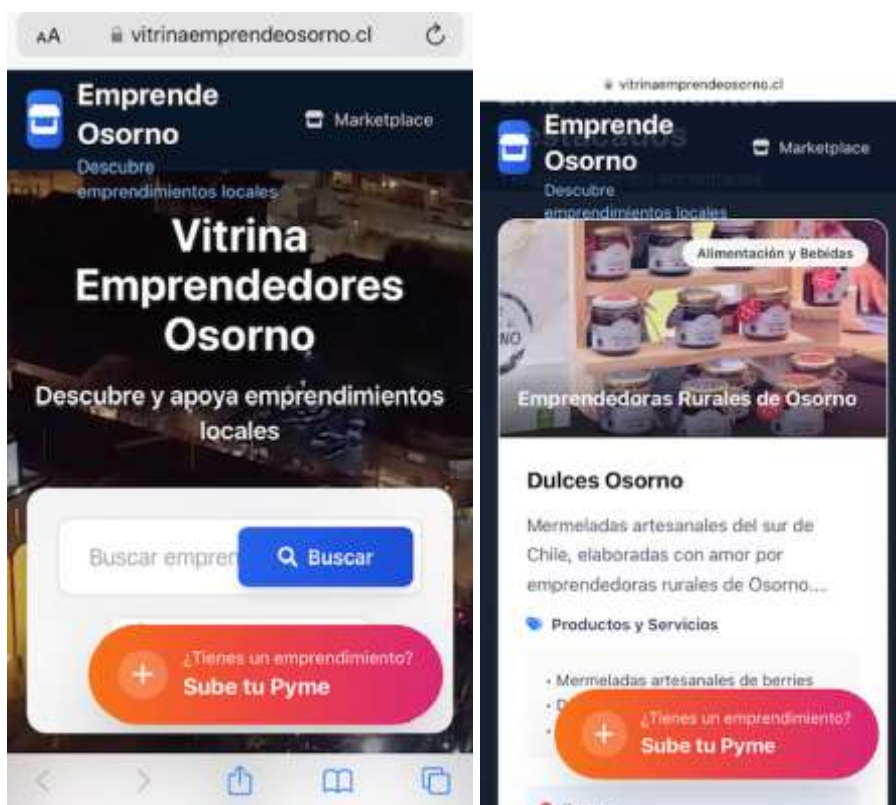

Como es posible apreciar el rol de la Corporación en la ejecución de un programa de importantes impactos, como es la Iniciativa Ruta del Fomento, es clave.

Por ello hacernos cargo de las mejoras que se requieren es muy importante, pues debemos responder a la confianza que el Sr. Alcalde y el Consejo Municipal han puesto en nuestra propuesta de trabajo.

5.- BALANCE GENERAL

CORPORACIÓN PARA EL DESARROLLO DE LA PROVINCIA DE OSORNO

ESTADO DE SITUACIÓN FINANCIERA

Al 31 de diciembre de 2025

(En miles de pesos – M\$)

ACTIVO	Notas	31.12.2025
		M\$
<u>ACTIVOS CORRIENTES</u>		
Efectivo y equivalentes al efectivo	1	39.480
Otros activos corrientes	2	9.200
Total activos corrientes		48.680
<u>ACTIVOS NO CORRIENTES</u>		
Propiedades, planta y equipos	3	3.094
Total activos no corrientes		3.094
TOTAL ACTIVOS		51.774
<u>PASIVOS Y PATRIMONIO</u>		
		31.12.2025
		M\$
<u>CORRIENTES</u>		
Cuentas por pagar	4	9.971
Documentos por pagar	4	18.029
Impuestos por pagar	4	0
Fondos por ejecutar	5	20.081
Total pasivos corrientes		48.081
<u>NO CORRIENTES</u>		
Total pasivos no corrientes		0
<u>PATRIMONIO</u>		
Capital		0
Superávit (Déficit) acumulados		599
Superávit (Déficit) del ejercicio		3.094
Total patrimonio	6	3.693
TOTAL PASIVOS Y PATRIMONIO		51.774

CORPORACIÓN PARA EL DESARROLLO DE LA PROVINCIA DE OSORNO

ESTADO DE RESULTADOS

Al 31 de diciembre de 2025

(En miles de pesos – M\$)

	Notas	31.12.2025 M\$
<u>Resultado Operacional</u>		
Ingresos para fondos operacionales	7	80.000
Recursos por ejecutar o reintegrar	7	(2.678)
Gastos de administración	7	(74.094)
Gastos financieros	7	0
Depreciación	7	(134)
Superávit (Déficit) Operacional		3.094
<u>Resultado Ejecución de Proyectos</u>		
Ingresos para ejecución de proyectos	8	103.000
Recursos por ejecutar o reintegrar de proyectos	8	(17.409)
Egresos de ejecución de proyectos	8	(85.591)
Superávit (Déficit) No Operacional		0
Superávit (Déficit) del ejercicio		3.094

CORPORACIÓN PARA EL DESARROLLO DE LA PROVINCIA DE OSORNO

NOTAS EXPLICATIVAS

Al 31 de diciembre de 2025

(En miles de pesos – M\$)

1. Efectivo y equivalentes al efectivo

a) Saldos vigentes	31.12.2025
	M\$
Saldo en caja	195
Saldo en Bancos	39.286
Total efectivo y equivalentes al efectivo	39.480

2. Otros activos corrientes

a) Saldos vigentes	31.12.2025
	M\$
Fondos por recibir	9.000
Fondos por rendir	200
Total otros activos corrientes	9.200

3. Propiedades, planta y equipos

a) Saldos vigentes	31.12.2025
	M\$
Equipos de oficina	3.228
(-) Depreciación acumulada	(134)
Propiedades, planta y equipos	3.094

4. Cuentas e impuestos por pagar

a) Saldos vigentes	31.12.2025
	M\$
Proveedores Nacionales	9.971
Provisión de cheques por pagar	18.029

Cuentas e impuestos por pagar	28.001
--------------------------------------	---------------

5. Fondos por ejecutar

a) Saldos vigentes	31.12.2025
	M\$
Fondos de operac. por ejecutar o reintegrar	2.672
Fondos de proyectos por ejecutar o reintegrar	17.409
Fondos por ejecutar	20.081

6. Patrimonio

a) Variaciones del periodo y saldos vigentes

	Reval. Capital (MS)	Superávit o Déficit Acumulado (MS)	Superávit (Déficit) del ejercicio (MS)	Total Patrimonio (MS)
Saldo inicial al 01.01.2025	12.044	(9.557)	0	2.487
Traspaso superávit (Déficit) ejercicio anterior		0	0	0
Reclasificación saldos	(12.044)	12.044		0
Ajustes de regularización años anteriores		(1.888)		(1.888)
Superávit (Déficit) del ejercicio			3.094	3.094
Saldo final al 31.12.2025	0	599	3.094	3.693

El ajuste de regularización años anteriores corresponde principalmente a castigo de activos fijos no depreciados en años anteriores por \$ 1.889.194.

7. Ingresos y gastos de operación

El rubro se encuentra compuesto por los siguientes conceptos:

	31.12.2025
	M\$
Fondos municipales 2025	80.000
Recursos por ejecutar o reintegrar	(2.678)
Total ingresos por fondos operacionales	77.322
<hr/>	
Sueldos	(53.557)
Feriado e Indemnizaciones	(2.061)
Viáticos	(79)
Alimentacion	(316)
Gastos Asesoría y Gestión Proyectos	(2.465)
Asesoría Contable	(3.792)
Asesoría Legal	(2.500)
Articulos y Gastos de Oficina	(2.916)
Telefonia e Internet	(1.182)
Fletes y Encomiendas	(144)
Mantencion de Oficina	(624)
Gastos Comerciales (merchandising)	(4.332)
Gastos Generales y Notaria	(90)
Gastos web y software	(34)
Depreciacion Activo Fijo Propio	(134)
Gastos de administración	(74.228)
<hr/>	
Intereses Linea de Credito	0
Gastos financieros	0
<hr/>	
Superávit (Déficit) Operacional	3.094

8. Ingresos y egresos por ejecución de proyectos

El rubro se encuentra compuesto por los siguientes conceptos:

Proyecto	31.12.2025			
	Ingresos	Aportes por recibir	Ejecución	Saldo por ejecutar
Escuela de emprendimiento 2025 (convenio UI	20.000	-	17.617	2.383
Emprendimiento para discapacitados 2025	20.000	-	19.293	707
Fondo mujer emprendedora 2025	50.000	-	40.592	9.408
Emprendimiento tecnico profesional 2025	4.000	6.000	6.666	3.334
Multisectorial Rural 2025	-	3.000	1.424	1.576
Total ejecución de proyectos	94.000	9.000	85.591	17.409